盛京時報

大正十一年十二月廿八日 陰曆十一月十一日

中日大祭禮拜休刊

本報價目 每張銅幣六枚 每月現大洋八角 外埠郵費 半年現大洋五圓二角 全年現大洋拾圓

告白刊資 一行五號字十五字起碼刊資一日每行現大洋壹圓 長期另議

發行人 宮川眞作 編輯人 菊池貞二 印刷人 石原庄太郎 發行所 盛京時報社 奉天附屬地 電話 大連 盛京時報支社 哈爾濱 盛京時報支社

論說 廢娼問題（續）

自上海實行抽籤廢娼而後。各地方廢娼聲浪。日益增高。若漢口。若廣東。亦皆實施廢娼運動。從未聞有人敢出而公然反對者。誠以娼妓之於地方於商業。萬無必須存在之理由。當爲人所共諒。且於女子之人格。國家之體面。均有莫大之恥辱。故抱人道主義者。皆視廢娼。爲不可緩之舉。即亦俄佔領歲埠。亦亟亟以廢公娼禁私娼爲務。殆深悉娼寮之在闤闠。有百害而無一利。惟吾人對此。不敢爲急切之主張。緣今日之社會。舊道德早經淪亡。新文化未能徧施。況復生計日艱而生活日高。女子受有相當教育。足以自營其生活。能有幾人。普通一般之女子。既爲生計所迫。而又爲齷齪之社會。淫靡之風俗。接觸鼓盪。不特不足以言廢娼。恐墮落於娼妓之女子。將繼是而日見其增多。此非予之過言。有心世道者。當不乏同此感想。何則。女界中之優秀者。方競謀自身之參政權。絕不於女同胞有所提撕警覺。彼政府與地方官吏。更何暇爲女子謀職業。女子既爲環境所逼。或誤中自由平等之流毒。寧至不能見父母兄弟。致此身淪入於販賣人口者之手而爲豬仔。其情亦不無可憫。由是言之。欲思不增添娼妓。且不可得。廢娼云乎哉。

今者衆議員田桐君提出廢娼案於議會。連署者至五十餘人之多。可見人同此心。心同此理。至所具應廢理由四大端。於娼妓弊害。言之已詳且盡。若花柳毒之殺身滅種。尙不在此列。是娼之當廢也明矣。曉曉復執持異議耶。所慮者廢娼以後。秘密賣淫者。在所難免。實爲廢娼問題中之重要關鍵。亦爲不贊成廢娼者所據之理由。玆既一併籌及。附以辦法。而以女子職業及精神教育爲歸束。吾知女子當無有不自愛其廉恥而生性好爲娼者。自可無慮私娼之櫛比。況乎未廢娼之今日。亦不能無私娼。則私娼與廢娼無與。總非天性淫賤之女子。施以教育。畀以職業。俾資自養。誰樂有爲娼者哉。惟謂在未廢娼以前。加徵花捐。以期寓禁於徵。不無商榷之餘地。蓋女子因飢寒交迫而自賣其皮肉。國家從而徵之。已隱然有勸淫之病。加重花捐。是逼之使死耳。不禁期期以爲不可。

顧廢娼既爲大多數所同情。似不難收完善效果。乃議者終不能信其有完全廢止的一日。豈謂不合正義乎。非也。吾思之吾重思之。乃知欲收廢娼之全功。必須政府先行剷除娼捐。嚴加禁止。一面提倡女子可以服務之各種事業。爲之誘掖獎進。其次則在社會男子。須重視女子之人格。並知娼妓爲不可近之一種尤物。則娼遂不廢而自廢。尤復須女子自身知娼爲醜事業。寧爲貧家婦。而不爲物質文明所炫惑。斯娼可絕跡於社會。乃能化行而俗美。否則上海爲廢娼最先之地。至今猶未存絕。迭次抽籤。所廢者。轉從他埠。依然艷幟高張。蓋在未臻開化之地域。猶視娼妓爲發達商業所不可少。而又利其有捐可徵。爲娼者亦以爲舍此不得衣食。即能改就他業。終不如爲娼之適意自由。吾慮他日廢娼之結果。將視煙禁尤爲不如矣。雖然。豈可忍其長此終古。而爲國家與社會留一極大汚點哉。願高唱廢娼者。有以熟籌之。而無負初衷焉。斯可矣。

「剿撫兼施」（丐）

從來剿匪辦法。有四字秘訣。就是『剿撫兼施』。剿字我贊成極了。可是作什麼又加上一個撫字呢。我想這個撫字。是因爲剿字不能發揮盡致。所以纔用撫字來帮忙。若是剿的得力。何必還用撫字呢。

對於殺燒淫掠的匪衆。除了痛剿滅厥根株。還有什麼法子。可是如今的官軍。偏要用剿撫兼施的官樣文章去打仗。所以每到十分棘手的時候。便想起這個撫字來。撫比剿容易多了。一句話就成。可是既撫之後。還是不能不剿。於是我得着一個斷案。剿匪是預備着『撫』。撫匪是預備着『剿』。此之謂剿撫兼施。而匪患遂永無肅清之一日。

英人研究中國問題之論文

▲朱爾典批評羅素新著

外國作家所著關於中國之書。大抵可分爲兩類。一類之作者熟悉中國事情。但其文學之天才不足以由達其思想。又一類作者對於中國事情及其問題。不過乍有所知。但其所具學識足以充分利用其有限之見聞而加以判斷。以兩類之著作相較。自以後一類爲尤耐研讀。而本書(指羅素之書)斷然爲此類書中最有趣味最富於啓廸性者之一也羅素君對於糾紛錯雜之中國問題。曾以銳利之觀察力及偉大之智解應付之。其結果乃成一書。中國問題將由此書而於西方文學界中占一切實之位置。余於作者所持關於西方文明及其影響於東方文明之意見。絕不敢附和。但於其高視中國人之性質及中國文化之處。雖有時或讚揚過甚。但自全體言之。與余之經驗正相契合。彼以爲中國人之性情乃不可解者。彼不信所謂『狡猾東方人』之說。余所見亦然。苟與中國人習處較久。不但不改變此項見解。如羅君所疑爲容或可有之事。且將證實彼之信心。即中國人與英國人實有許多相同之點是已。但余有須說明者。余雖頗賞識中國之苦力。但余或由余自己缺乏辯識力之故從未覺得彼等具有一種愛美術之念。即所謂『不知不覺的求美力』反之。余記得有許多次與苦力相處。彼等以背向美麗景物。而不斷談論。食物貴賤錢難。及其他生活困苦之問題。

作者將中日兩國早年歷史略述梗概。爲讀者了解遠東近世問題之預備。彼乃以毫無恐佈之批評精神批評此等問題。而對於一切西方的事情。始終劇烈反對。彼謂中人國民所需之一切物。中國皆自己產生之。吾人以商業強迫加諸中國人。長爲自己利益起見。所給予彼等之交換物品。並非彼等所必要。反不如不得之爲愈。夫使此說專指鴉片。則在一時容爲確當。然中國人繼續購取外國貨品。其數額遠過於其自己之出口品。據羅君自己所示之數目。足証中國之要求外貨。日增月盛。此項事實要不能適用羅君之判斷。

彼以爲中國人爲良好之商人。斯言甚是。但彼所說中國商人所用方法與歐洲商人所用方法間之差異。則爲幻想的多於事實的。苟稍習商埠生活者。即可使彼覺悟矣。彼極言西方之野蠻與白種人之惡待華人。又於一節中描寫一種景象。謂五十年或一百年之後。以中國貧民困苦達於極點。基督教義傳布愈廣。及其他外國惡勢力壓迫之結果。在全中國之白種人將被若干秘密團體振臂一呼屠殺罄淨。

此等說詞。自無重視之必要。中英兩國商人自廣州老工廠之日起。迄於現在。其間感情之融洽與信任。求諸任何他國。罕有比倫。此項歷史儘足以消除一切過度之憂慮。至論基督教義。則今日四國教士在中國各地。到處受華人尊重。過於從前。此爲人所共知之事。

作者似以爲布爾雪維克派人。或可被中國人認爲亞州之解放者。藉以脫離『列強之專制』。彼承認布爾雪維克就一種主義言。未必適合於中國人。但就一種政治勢力而論。則在中國未必無發展餘地。予對中國人之常識及定力。素所服膺。斷不信中國人將以解放之任務望諸彼方面。布爾雪維克在大多數之中國人民間。並未有絲毫影響。因彼等之生活以土地爲根據。制度絕佳。享用已久故也。

羅書之中最良數章。爲討論中國人之性質及較高教育者。此處作者之言。由親自體驗而得。其關於教育問題之意見。自具有偉大力量。彼贊美美國人在清華學校及協和醫院所辦事業之完美。認美國之退還拳亂賠欵。於政治上商業上皆具有豐厚之正當理由。此項意見。凡熟悉此問題者。皆以爲然。但堪爲遺憾者。彼對於英國政府。終少同情。吾意作者應將新思想運動之進步。白話文之傳佈。及其他相類之事件多多敘述。爲讀者告耳。

羅君又討論中日兩國在歐戰時之關係。及華盛頓會議。與中國之實業發展問題。彼於此種討論。較少鞏固之根據。大半採用他人之說。然他人之說有並非公平無偏者。彼承認中國在華會中所得結果之優。過於所期。但以爲華會所有決定。鮮有永久裨益中國之希望。吾則對於華會結果。抱較多希望之見解。不信日本將用羅氏所猜擬之方法。以避免實踐其諾言。試觀華會以後關於魯案之談判中並無足証明。此種非嫌之處。日本之撤退漢口駐兵。其應合華人之意願。實已過於華會所責其履行之義務矣。

最後數章。討論工業主義。及中國前途之觀測。大多爲勸告性質。彼謂整理中國之三大需要。爲(一)設立一有秩序的政府。(二)在華人管理之下發展工業。(三)普及教育。予於此等同一主義。曾鼓吹多年。至今仍望此種希望此種希望之實現。但彼謂『各大國無一例外。皆具有畢竟與中國幸福及與中國文明之最良發展不相符合之利益。此則予必駁斥之。就英國而論。此說適相反對。苟須覓取証據者。則請觀一事實。即駐華英國商會聯合會。每年宣告彼等政策及希望之各項決議案。往往得各界華人之滿腔同情是也。

閻治堂垂涎綏遠都統

綏遠都統馬福祥。有調京供職說。原因係綏區公民團代表劉某。屢次來京控告。種種違法。而陸軍第二十師師長閻治堂。硬調離陝西。爲處置豫督問題。今豫督已解決。閻之所部。均已調至觀音堂駐紮。似無所歸。閻氏爲保洛兩方所最賞識之人。已切囑其駐京人員。向新閣力保閻氏。調任綏區都統云。聞閻氏昨晚由津回京。已得津方之同意云。

日本報紙發達史（五六）

日本 小野秀雄著……編輯部譯

第十四節 大坂及其餘地方新聞之情況

大坂新聞界。亦同受政黨之影響而一變。大坂新聞。浪花新聞。均不久而停刊。大坂日報創刊後。於明治十年。有題名大坂新聞之一小新聞。相繼出刊。至十一年售積順藏。豐田文三郎等。更爲商舖徒弟。發行一徒弟新聞。爲日本紙折半型之小新聞。發刊僅一年餘。與前本庄一行。經營大坂新聞。迨十二年。木邨騰與津田眞等。合辦朝日新聞。均爲小新聞。朝日連載插畫小說。當時大新聞。僅大坂日報而已。明治十四年。朝日新聞。改由村山龍平。上野理一。出資合辦。當時該新聞。不偏於民權論。標榜健公平中立之旗幟。然因登載平假名國會論。致被停止發行。要之該新聞。不如東京給人新聞之超出於輿論。或時揭論文。以迎合輿論。一面注重利用通信機關。謀報告之迅速。以吸收讀者。故明治十四年。下開設國會之詔勅時。將該詔勅全文。由東京以電報取之。又爲官產公賣取消事件。特發號外。明治十五年。朝鮮事件之際。特派記者赴該地。以謀消息之靈敏。

大坂新報。當官產公賣事件之際。社主本庄。與主筆加藤政之助間。有意見之出入。本庄特五代友厚之櫃政。將使加藤退社。經箕浦勝人等之斡旋。外得桐原捨三出資。該報乃由加藤買收。爲改進黨派之新聞。時本山彥一。亦在該報執筆。大坂日報。如上述改題之憲政黨新聞後。其論說雜報。同時一新。出人頭地。一時有勝於東京自由新聞之聲譽。

大東日報。較此等三新聞。大形遜色。僅依政府之保護。得以續刊。不過保有大坂官權新聞之名稱而已。

其餘地方新聞中有聲譽者。爲福岡日日新聞。其社說雜報。共有亞於大坂新聞之稱。其次在東北有奧羽新聞。一日爲反抗三島縣令之迫壓。其名聲騰高一時。後至十六年間。模倣福澤所提倡之官民調和。但實際不及福澤。竟屈膝而服從於三島縣令。其餘若東北自由新聞。名聲亦高。後遭財政困難停刊。小梨日日新聞。靜岡新聞等。被政府買收。曉鐘新報。被政府迫壓。竟致不振。函右日報。北越自由新聞等。立於民黨之最前線。博得聲譽。要之地方新聞中。前途有光明者。當時只一福岡日日新聞。

第十五節 組織政黨機關新聞

明治七八年間。政論殷盛時代過去。入於政黨機關新聞時代。新聞社內容。大起變化。政黨機關新聞。殆論說記者。充滿於編輯室。全然有政黨本部之奇觀。試舉創刊自由新聞時之組織如左。

社說課
板垣退助 馬場辰豬 中江篤介
田中耕造 田口印吉 末廣重恭

社說材料課
植木枝盛

調查課
外報調查 佐伯剛平 投書調查
河西通徹 演說調查 栗原亮一

雜報課
各官署雜報 吉田
行市並小說 櫻田百枝 宮崎富要
廣告並雜報 野崎左文

會計課
谷重喜 西村玄道 島屋

按各課中以論說課員爲最多。

若報知新聞。分爲上局下局之兩局。論說記者。屬於上局。矢野文雄。藤田茂吉。箕浦勝人。犬養毅。尾崎行雄等。羅列如高等官。下局如原敬之飜譯記者。及其餘之雜報記者等數人。司編輯事務。當時之論說記者。爲吐露已說。利用新聞機關耳。亦不顧營業方面之利害。故經營者。爲論說記者。費資頗多。不幸新聞紙無銷路。則袖手傍觀而已。

青年小說 苦學生（續）（玉壁）

次日朝餐畢。阮某領格心至塾中。向王先生曰。此吾契友松樹村乾老先生之次子也。聰慧好學。向曾從父讀三年矣。近以家貧輟學。余哀其境遇艱難。故特將之來。食宿即在吾家。束修多寡。亦由吾處担負。乾老先生近以家事大忙。未克躬詣。先生。後會或當不遠。今日見吾猶見彼也。先生幸收而教誨之。王先生曰。此大好事。聞乾先生亦讀書中人。有朋自遠方來。可樂何如。余與乾先生雖未謀面。然區區束修。又何必計較。乃即焚香。令格心拜聖(舊私塾均供祀孔聖凡新入塾之學生必焚香行叩拜禮)已乃令格心將前讀過之書展開。擇難問詢。格心無不對答如流。王先生暗暗稱奇。竊幸其得好弟子也。格心從父採藥半載。日度山中生活。一旦又得讀書。不啻出籠之鳥入淵之魚。故此時格心。其精神之暢快。用功之興味。尤覺昔日倍之。日與阮兒之塾往返途中。提携如手足並時與阮兒說古。以引其就學興趣。故此後阮兒求學之心亦切。不待父母督責。而已欣欣莫能自已。一日入校。阮兒探懷出鷄卵數枚。予格心。並請速食。格心問此何自來者。曰恐兒飢。特竊自家中耳。幸勿向外人道也。格心正色曰。此何事。初學人。即行竊耶。由家中竊雞子。兒童瑣屑事。固不足深責。然不謹細行。終累大德。事無巨細。不足向外人道者。幸勿爲之。若長此作去。爾我之口腹固佳。但家中不知。則損汝品。家中知之。更將謂我何哉。望弟此後。幸勿復爾也。阮兒被責。俯首欲泣。十指屈伸。不作一語。格心復慰之曰。勿傷也。過而能改。雖大事亦無妨。況此區區事哉。爾能改之乎。則今日之鷄子。吾與汝共食之。阮兒喜曰。吾此後不復作此矣。於是相與分食。阮兒自此益畏愛格心。有事輒問。故格心之爲人。由此可見一斑矣。(未完)

廣告

圖騙同夥

奉天南滿車站大和商會大與紅帽子脚行首領日本人大田與中國人左亭芳居心不良積壓歷支錢二三年不開支與同夥事以此欵搗把及販賣烟土自肥日前派趙萬順自長春販到烟土二十斤坐四點三十五分之二號車到奉被警官查出左速使二十八號搬運夫背走趙下車慌急摔破頭部現在滿鐵醫院六號室醫治又大興號共値三十萬前後搗把已賠去四十萬將來只有傾騙同夥而已似此惡劣不知有管理責者亦有所聞否也 知情人具

緊要聲明

中外人士及親友鑒氏之採婿金良實嗜好甚深揮霍無度將其婦之衣飾悉當賣一空凡親友無不知者去歲又因不聽其母訓屢違親心被其母逐出在外自度仍然舊習不悛氏恐媳楊氏有與彼担保應話等事況氏爲一家主即有事尙須與氏子商議其他均無主權如氏媳楊氏在外背氏及氏子竊與金良實担保借錢應話等事當然一槪無效特此聲明
奉天大南關利長油房胡同馬黃氏率子馬晏如謹白

大昌煤局
本溪湖／塊煤 煤
電話日二〇九番 中二四二番

萬國儲蓄會啓事

本會特聘王湘侯爲錦州代理並兼理綏中興城義州朝陽各城代理凡有願入會者可就近接洽可也特啓
洋經理許立溥啓

廣告

啓者現奉 省令禁止現洋出境而一般工人積貨所得自與販運現洋者不同未便一律沒收玆特議定辦法所有作工人等持得現洋欲回原籍者望來本總號或錦縣營口分號或赴兌換所立即換給現大洋之鈔票輕而易帶尤爲方便恐未週知特此廣告

計開兌換地點
一奉天大北門內官銀號 一奉天皇姑屯車站兌換所 一錦縣官銀分號 一營口官銀分號 一綏中縣車站兌換所
東三省官銀總號啓

恭頌吉林一面坡農會長兼路綫游擊補充隊總隊長車公金聲之德政

一面坡附近邇帶山深林密素爲盜賊淵藪今春奉直失和護路駐防軍隊大半開拔入關地方防務空虛盜賊乘機蜂起肆行搶掠民不聊生農會長車公金聲目睹地方浩劫痛恨盜賊橫行遂面請駐坡邢副司令暨俞處長前後轉呈長綏張司令轉請東省鐵路護路軍總司令部發給槍彈組設路綫游擊補充隊在同五兩縣界內附近鐵路邇帶共組七分隊總隊設在一面坡車農會長金聲即被委爲總隊長駐防坡街我公受委以來夙夜競競不辭勞怨自春徂冬督飭所屬與匪接仗三十餘次獲勝利胡匪因皆以斂跡人民藉以安枕日前五常縣屬蘭彩橋附近竄來小傻子公平仁義等大股馬步匪千餘名盤踞搶掠猖獗異常車總隊長聞警立即抽調屬隊官兵三百餘名星夜前往於十月二十八日在蘭彩橋西南二十里許四心橋處與該股匪接戰該匪滿山遍野而來勢甚洶洶車總隊長指揮衆軍分四路兜剿激戰九小時之久匪勢不支始行敗退斯役也斃匪五六十名奪回人票一名陣獲賍馬賍物無算該股匪經此次痛剿遠竄他方廻想吾人生命財產得以保全非車公整躬率屬認眞勦捕曷克臻此衆民等受此大德雖安緘默謹擇其事實顯著者登諸報端略表謝忱
同賓縣屬一面坡轄杆台小大柜九節泡十二段伊姑娘站五常縣屬蘭彩橋龍王廟六里六金沙河大青川沙河子大石頭河
衆民等仝啟

滿蒙毛織會社特約店
羅沙、毛布、綿花 批發售
隆昌號 奉天浪速通三十六番 日電三四九番
分行 開原 遼陽 鞍山 大連

生乳良藥 人造乳
官准立案請嚴防假冒
此爲下奶藥名曰人造乳連服兩瓶後母子不愁乳
每瓶現大洋壹圓由郵局匯欵購買加郵費三角
奉天西華門街小西關街 分號各埠藥房均有經售
永年西藥房發行

奉天大西關 三井洋行

恭頌暫編奉天陸軍騎兵一旅一團一營營長徐崑營副王東軒暨連長鮑桂一排長高廣鶴張子純諸公之德政

查我通遼警備區乃蒙邊之區民戶稀少加之匪患頻行商民朝夕提心弔膽茶飯難以得安由今夏六月間該軍隊駐防以來鬍匪聞風遠颺我錢舖商民皆安又加軍法嚴明諸日訓練目兵不假外遊所有軍需糧草皆按公採買均照市價並無强迫事且各長官均係久慣軍界經驗宏富洞悉商民之疾苦並無從虐待等情商民感戴德政無酬報特登報端以表謝忱
通遼縣錢家店商民仝啓

奉天 瑞林祥元記減價聲明廣告

時序遞更歲將云暮年豐景和服飾維彰現屆年關敝號擬酬惠顧之雅衆祝年物之豐玆定由夏歷十一月十五日起凡敝號貨物價格無論綢緞洋布皮貨呢絨零整批發一律均按(九扣出售)以一個月爲期務請各界諸君惠顧幸勿失此良好機會也恐未週知特此敬告
奉天城內中街路北本號謹啓

吉林同江縣公署搶修街基佈告

爲佈告事案查本知事呈奉
省長批准凡領有同江縣城內街基者如逾民國十二年陽歷四月末日仍不自行修築房間槪准商民呈請搶修退還領價概主不得阻撓恐未週知特此佈告

恭頌雙陽縣警察所長楊餘三之德政

雙陽警察所長楊廣慶歷充軍警要差立品端方持守清廉自去歲到差以來所有警察應興應革之事無不次第舉辦創設路燈以利行人平道修橋以便交通添設崗警維持秩序最重要者以警察所使舊槍賣給副團得價購領七九新槍致警察器械煥然一新而徒手之副團據然有槍所以本年夏令胡匪充斥之際警察搜山捕盜卒得匪首白龍帮內擊斃二名賊匪悉數撲滅地面肅清商民賴以治安無可報答故登諸報端以表揚之
雙陽縣紳民 金蘭亭 李春山 吳萬有 李溪恩 程省三 孫首玉 等恭頌

開原縣商會收帖廣告

啓者前因開原地方銅幣缺乏市面交易找零不易當由本會發行乙角半角兩種小票專爲交易找零之用藉補銅枚之不足嗣因本省整頓圜法劃一幣制飭令各縣將地方商號所出各項私帖限期一律收銷不准再爲行使本會遵即迭經佈告凡存有本會此項小票者速即來會兌換以期收銷盡絕無如此項小票數太零微已經收銷者爲數實屬甚鉅所遺尾數或有因票少路遠不易來會兌換爲數極微少但有一票不能來會兌換即不能謂爲全數收銷實與本會責難尤關本會爲立待收銷起見除一再佈告外復行登諸各報務望存有本會此項小票者速即來會兌換以本年陽歷年終爲限如再逾限不換本會概不負責玆此聲明

朝鮮銀行
資本金 八千萬元
拂込濟資本金 五千萬元
積立金 壹千伍拾肆萬元
本行 朝鮮京城南大門通 振替貯金口座京城三三三番
預金、貸出、割引、海外諸爲替、地金銀、賣買其他一般銀行業務並朝鮮、滿洲、浦潮斯德並辦理亞港日本銀行代理店事務申候
總裁 美濃部俊吉

分行及出張所
日本…東京、大阪、神戶、下關
朝鮮…釜山、大邱、仁川、平壤、鎭南浦、元山、群山、木浦、會寧
滿洲…大連、旅順、營口、遼陽、奉天、奉天新市街、鐵嶺、開原、四平街、鄭家屯、長春、吉林、安東縣、龍井村、哈爾濱、傅家甸
支那…上海、青島、天津、濟南
露領…浦潮斯德、亞港
美國…紐約
此外倫敦巴黎其他內外重要之地均有代理店兌換分行及出張所

中外要電

贛蔡要求孫軍出境 (廿五日發 漢口專電)

蔡成勳對于孫傳芳此次率同援閩軍入贛頗爲恐怖現已派遣代表劉某來漢向蕭督軍要求該軍隊退出江西該代表即前往洛陽

劉冠雄入閩之初步 (廿六日發 上海專電)

▲企圖與王臧許疏通 ▲粵陳亦擬與許媾和

據中國側所接到之福州來電云劉冠雄已于二十四日行抵馬江在船政局內設置鎮撫使署劉現在企圖與王永泉臧致平許崇智等疏通意志惟許對于鎮撫使之名義表示反對外間傳說陳炯明已派代表向許崇智議和許則回答云余唯服從孫中山之命而已絕無他意云云關于是項風說據通曉消息之某氏談云現有企圖融和孫陳兩者間故是項風說或屬事實亦未可知

胡匪圖襲長春詳情 (廿七日發 長春專電)

數日前企圖來襲長春城垣現在吉長路沿線出沒中之賊匪仁義益通等所率馬賊約八百名已於廿六日午後一時結隊擁立赤旗集合在距長春車站三四英里之地點擬俟日落後入手切斷該站架設之電話線同時切斷至長春之電話線然後侵入城內現爲中國官憲所探知城內一團已自昨晚九時異常騷擾督軍署即時派遣軍隊一連前往討伐一面將城之東西南北四門設置機關槍嚴加防備其他緊要地點另派巡警軍隊共同警戒自九時以後一律禁止中日人之通行午後九時列車內乘有避難人民約三百名係自下九台方面來長者因不能入城現在附屬地暫行住宿

組成普選記者同盟 (廿七日發 東京專電)

都下各新聞通信記者之有志者爲喚起要求斷行普通選舉之輿論計已于昨夜聚集于丸之內中央亭協議結果決定將該會定名謂普選記者同盟由各社提携開始運動

陸軍招待憲政代表 (廿七日發 東京專電)

山梨陸相于昨夜招待憲政會代表說明陸軍整理案及預算以求有所諒解

帝國議會正式開幕 (廿七日發 東京專電)

第四十六次帝國議會開院式已于本日午前十一時在貴族院舉行但攝政宮不臨御加藤首相則冒風邪臨席捧讀勅語

法意對賠償案意見 (廿四日發 巴黎來電)

法意兩國政府已通告英國政府謂我等不能同意將賠償公債全額委託國際經濟專門家會議該問題尚不能離去政府之處理云云

英將召開首相會議 (廿四日發 倫敦來電)

英國政府于下星期內召開海外諸領地首相會議審議英帝國之經濟上及其他諸問題

羅參近東和會紀事 (廿二日發 雅參內來電)

今日少數民族副委員會集議時土代表對于耶教徒免除設軍役一層雖各協約國爭論頗力仍拒絕不予承認惟關于少數民族之協定如有何種侵犯應由國際聯盟負責糾察則已互相同意

芬俄通商會議開幕 (二十二日發 莫斯科來電)

蘇俄芬蘭通商會議已在莫斯科開幕俄國代表甘尼斯基氏芬蘭代表斯替安維爾特氏均表示互相尊重之意雙方頗稱融洽俄芬商約不日或將實現

瑞財政家反對法國 (廿三日發 伯林來電)

前赴柏林財政會議瑞典財政家凱斯爾氏最近在瑞京早報發表言論極力反對法國利用賠償問題破壞歐洲之經濟並增加英國失業之人數以之爲惟一之目的凱氏並謂法國堅持索取賠款其意在阻礙世界之經濟德國目前精力已盡較之戰後之法國尤爲窮窘然法國尚希勸告世界重責德國俑其所負之外債則又一律反對債還其破壞歐洲經濟之用意已明顯矣

日本電報

太田理事逝世

(東京二十六日專電)久在箱根靜養之太田朝鮮銀行理事本日突發腦溢血瀕于危殆當回入澁谷私邸又二十七日電云朝鮮銀行理事太田三郎氏已于二十五日午後十一時逝世享年五十二歲

憲政援助革新

(東京二十六日專電)憲政會對于革新俱樂部企圖提出議長不信任案願表示贊同預定富日使小山松壽氏或三木武吉氏發表其贊成之演說

中央命令

▲大總統令 (十二月廿四日)

▲陸軍部呈准管理火器營事務長官壽憲濡香請以烏微額陞補正護軍參領烏爾棍布常清陞補副護軍參領恒匯秀陞陞補委護軍參領均照准此令

密勒報社論措詞奇異

▲反對中國收回會審公廨 ▲華商並不願受中國法律管轄

昨密勒報社論反對中國收回會審公廨。其措詞頗多可異。我國民不可不知。其言云。會審公堂之交還。似爲中國當局所殷切願望之事。外人方面對於歸還之反對聲浪。並不甚强。此問題之法律理由。乃在華人之手。因按照條約及平時之先例。會審公堂乃中國之公堂也。革命時公堂無主。華人放棄之。外人乃插身其間。發展成一種法律機關。雖有種種缺點。實優勝於中國全國之任何法庭。近來中國法庭方面之活動。似不足獎勵外人願以任何法庭全歸中國管轄。北京之羅文幹案及上海等處之他案。均使最特變他主義之外人。亦反對中國法庭。夫守法之外人。與法庭本少關係。故不甚注意於法庭之情形。而此等案件使彼恍然於中國法律之主旨假定人之罪名。則其結果可想。會審公堂之歸還。外人個人未必受損。陪審西員仍可坐堂保護外人利益。惟上海中外利害密切相關。互相牽連。譬如外國商行之買辦或華人股東被捕。則該行業務。將致停頓。外國商行之重要華人若被拘禁數月。不得保釋。於該行事務大有關係。一般在滬華商並不願歸中國法律管轄。苟其願之。則將在閘北南市或寧波廣州經商。其所以來上海者。即爲願受外國法律保護耳。所有許多代表華商意見之運動。據云實有以鬧風潮爲業之人及報館中人加力促成之。藉以名利雙收。商人恐被賣國惡名。不得已贊助之。現在問題已頗重大。中外商人。應一致注意。勿爲感情及宣傳所誘。而加入不利於己之運動。雖然。中國人之反對依目下組織之會審公堂。實有强固之理由。在上海祇有少許利益之外國之副領事。亦居於審判案件之重要地位。實爲可異。按照條約一切『最惠國』皆平等者。然在實際上有投資數千萬萬之國。亦有竟無一船塢在滬之國。其他地位亦豈平等乎。各大國果欲保護其在滬之利害者。應與中國人聯合。阻止較小國之借用權力。致外國利益之全體問題皆受不名譽之損失也。

現在東三省之軍額

▲編就三十旅另八團 ▲人數約爲十六萬

東三省各項軍隊。前經陸軍整理處建議改編。業已完竣。並由總司令張作霖 分別令委各師 旅團營長矣。其咨行吉黑兩省文云。據陸軍整理處呈稱。爲東三省陸軍各旅團營規定隊號系統。請分別咨令事。竊查東三省陸軍各旅團營。向由各省自行編練。隊號既多重複。名稱復滋紛歧。現當整理之際。亟應規定隊號順序。及節制系統。以期統一管理。兩有裨益。爲是會同孫吳兩副司令楊總參議暨各參謀長。用抽籤辦法。規定各旅團營隊號順序。節制系統。塡列附表一本。理合備文呈請鑒核。並請分別咨令施行等情。據此。除分行外。相應抄同原表。咨請飭屬遵照云云。原表列左。

第一師師長李景林。步兵第二十三旅旅長李爽鎧。步兵第六團團長張憲。步兵第四十七團團長李世藩。步兵第廿四旅旅長李師長兼。步兵第十一團團長胡毓坤。步兵第二十三團團長寶聯芳。騎兵第九團團長宋錠清。砲兵第二團團長馬瑞雲。工程第一營營長赫文衡。輜重第二營營長王賓。第二十七師師長張作相。步兵第五旅旅長李振聲。步兵第十七團團長母長祥。步兵第二十七團團長崔鳴山。步兵第十九旅旅長高維嶽。步兵第三十團團長劉偉。步兵第四十團團長朱繼先。騎兵第二團團長楊春芳。砲兵第三團團長孟昭田。工程第三營營長馬龍圖。輜重第三營營長陳德忠。第二十九師師長吳俊陞。步兵第十五旅旅長萬福麟。步兵第三十二團團長李有田。步兵第三十八團團長梁忠甲。騎兵第五旅旅長陳輔陞。騎兵第八團團長馬占山。騎兵第十團團長石青山。騎兵第十二團團長李冠英。砲兵第一團團長吳泰來。工程第四營長程遠志。輜重第一營營長英兆元。步兵第一旅旅長闞朝璽。步兵第五團團長袁永翔。步兵第十五團團長陳九芝。步兵第四十九團團長齊長勝。步兵第二旅旅長張學良。步兵第一團團長霽雲。步兵第三團團長劉維勇。步兵第三十九團團長魏益三。騎兵第十四團團長陳琛。砲兵第四團團長鄒作華。步兵第三旅旅長張宗昌。步兵第二十八團團長程國瑞。步兵第四十四團團長許寬。步兵第四旅旅長張作濤。步兵第四十五團團長李玉文。步兵第五十三團團長崇山。步兵第六旅旅長郭松齡。步兵第十八團團長劉振東。步兵第廿五團團長范浦江。步兵第四十八團團長任治平。步兵第七旅旅長湯玉麟。步兵第卅五團團長傅程九。步兵第卅九團團長張從雲。步兵第八旅旅長。步兵第九旅旅長劉香九。步兵第廿四團團長王鴻章。步兵話四十二團團長路永才。步兵第十旅旅長于琛徵。步兵第十二團團長宋文俊。步兵卅一團團長李毓久。步兵第十一旅旅長巴英額。步兵廿團團長張凱文。騎兵第一團團長吳士傑。步兵第十二旅旅長趙恩臻。步兵四十六團團長宋九齡。步兵第五十團團長溫殿玉。步兵第十三旅旅長丁超。步兵第七團團長王樹棠。步兵第九團團長劉煥章。步兵第廿九團團長楊金聲。步兵第十四旅旅長楊德生(該旅仍歸汲金純顧問節制)步兵第二十一團團長李鴻文。步兵第三十三團團長徐永和。騎兵第二十三團團長鍾萬福。步兵第十六旅旅長齊恩銘。步兵第十團團長孫旭昌。步兵第二十二團團長趙芷香。步兵第十七旅旅長張明九。步兵第五十一團團長關海亭。騎兵第廿一團團長蕭顯揚。步兵第十八旅旅長張煥相。步兵第十九團團長劉介臣。步兵第五十二團團長邢士廉。工程第二營營長柯文運。步兵第二十旅旅長胡永奎。步兵第十三團團長任永和。騎兵第十八團團長王俊臣。步兵第二十一旅旅長蔡永鎮。步兵第四團團長王隆魁。步兵第二十六團團長蘇德臣。騎兵第七團團長李盛唐。步兵第二十二旅旅長石得山。步兵第四十三團團長索景清。騎兵第四團團長李德義。步兵第二十五旅旅長蔡平本。步兵第八團團長于芷山。步兵第五十四團團長丁喜春。騎兵第三團團長王永清。步兵第二團團長龍書勳。步兵第十四團團長武漢卿。步兵第十六團團長陳玉崑。步兵第三十四團團長臧式毅。步兵第三十六團團長徐士臣。步兵第四十一團團長欒宗奎。騎兵第一旅旅長穆春。騎兵第五團團長于鳳林。騎兵第二十二團團長王德棟。騎兵第二旅旅長張奎武。騎兵第十九團團長李相庭。騎兵第二十團團長焦景彬。騎兵第三旅旅長蘇錫麟。騎兵第六團團長彭振國。騎兵第十五團團長高金山。騎兵第四旅旅長彭金山。騎兵第十六團團長富春。騎兵第十七團團長張殿九。騎兵第十一團團長楊德春。騎兵第十三團團長孫興武。

按右表爲步二十五旅。騎兵五旅。步兵獨立團六團。騎兵獨立團二團。共卅旅另八團。惟第八旅尚未指定軍隊。每旅爲五千名。約在十六萬人左右。此項軍隊概歸三省保安總司令節制指揮。編制稍有參錯。第一第廿七第廿九三師。因李景林張作相二人。夙著能名。吳俊陞更未便剝削其權。故僅改編軍隊。餘均一仍其舊。其他各旅。多就原有軍隊酌編。旅長除張宗昌丁超二人外。均屬舊人。其改編舊軍之種別。則以三省名目繁多。及戰後多有潰散之故。局外人不得其詳。玆將新編制師旅團之屬於何省者。分列於後。

奉天	吉林	黑龍江
第一師	步兵第三旅	第二十九師
第二十七師	步兵第九旅	步兵第十一旅
步兵第一旅	步兵第十三旅	步兵第二十二旅
步兵第二旅	步兵第十八旅	步兵第十七旅
步兵第四旅	步兵第二十旅	騎兵第二旅
步兵第六旅	步兵第二十一旅	騎兵第四旅
步兵第七旅	步兵第十四團	
步兵第十二旅	步兵第三十四團	
步兵第十四旅	步兵第三十六團	
步兵第十六旅	騎兵第十一團	
步兵第二十五旅	騎兵第十三團	
步兵第二團		
步兵第四十一團		
騎兵第一旅		
騎兵第三旅		

民選省長第一幕鑼鼓聲

▲宣言 長沙函。十八日爲趙省長正式宣誓就任之期。上午八九時許。新省公署(即舊總司令部)至省議會沿途一帶。軍隊戒備。禁絕行人。議會東西兩街。戒備尤嚴。議會門首。紮彩懸旗頗現輝煌之致。省長未至議會之先。即有各新選司廳院長與魯師長劉叔舞劉鋼兩旅長張華輔堂長石成金處長等先後蒞會。省部員到會者一百三十二人。男女來賓約二百人。非驗明紅色徽章及參觀券不許入內。至十一時許。趙省長騎跨綜色馬。前導軍樂隊。後擁衛隊翩然蒞止。尾隨而至者。則有宋師長李參謀長吳政務廳長李祕書長唐財政廳長賀旅長葉旅長謝鎮守使吳鎮守使田鎮守使蔣團長王隆中司長諸人。冠蓋一堂。頗極一時之盛。省長至議長室休息片刻。即舉行宣誓典禮。其儀式如前報所載。禮畢。各就席。林議長主席。宣告云。人言趙省長就職。來會宣誓。即請出席宣誓趙省長出席宣誓云。『恒惕誓以至誠。遵守憲法。執行省長之職權。謹誓』態度雍容恭敬甚有『天人共鑒』之概。次林議長致詞云。今日爲省憲成立第一屆民選省長宣誓就任之日。本會所希望於省者。在促進民治。發皇省憲。完成此四年之功績。湘憲實施。爲全國所注目。省長能否遵守憲法。執行省長之職權。尤爲全湘人民所監視。第一屆民選省長責任重大之所在。即一面掃除舊治秕政。一面展布新猷。由歧路而納於正軌。由官治而趨重民人。軍隊宜如何收束。財政宜如何整理。教育宜如何振興實業宜如何發展。貧民生計宜如何救濟。務實問題宜如何解決。在爲本會所殫精竭慮。願與省長宏艱鉅。而期其有成者。所與今後省長。一本民意爲從違。依省憲爲設施。尊重代議政治之精神。事事與本會開誠相與。則省長宣誓就任之日。即吾湘邦命維新之日。本會同人。願與省長交相勉旃。次省長答省議會詞云。恒惕不才。承茲重託誼無可辭。深虞隕越。惟天至誠。奉公守法。敬拜嘉言。式乖典則。再次省長演說。謂恒惕知識短淺。年年在本省服務。對於各種政治。短處很多。深爲內疚。現又承省議會及各縣縣議會不棄。選舉恒惕爲正式省長。異常慚感。好在憲法精神。一切立法。均由省議會負責。一切行政。均由省務院負責。而省務員又爲省議會所選舉。以後平匪理財。澄清吏治。振興實業。普及教育。常有通盤計畫。徹底實行以臻上理。惟恒惕尚有意見數點希望諸公極力主持(一)請將省路審交通不便。不惟不能應振政治。即剿匪亦感困難。是省路非完全修築不可。現在人心浮動。妄想實多皆因無一定軌道之故。希望貴會對於用人。主持考試制度。誠以考試可杜種種弊端。有學識者不至沈埋。無學識者不至濫竽。實行考試。亦爲澄清吏治之一法(二)吾湘自治。當從鄉村自治着手。希望貴會極力提倡(三)從前政府與議會多不聯屬。此次政府爲議會所組織。自能取一致之行動。恒惕不才。以後望諸君勿以一人之故。歸咎於政府。要與政府互相維繫。互相諒解。使自治收圓滿之效果。將來國家强盛。實出自諸公之所賜。爲湖南增莫大之光榮。恒惕願隨諸君之後共勉焉。次林議長答詞。頃聞趙省長宣佈政見。本會同人。希望省長件件實行。一切行政。雖歸省務院負責。而省長實爲之首領。負責尤重。如省長果能實行今日所宣布之政見。將來聯省政府成立。湖南自爲首邦。趙省長當爲華盛頓第二云云。議長兩次致詞。聲色十分莊重。次就會場序次攝影。次搖鈴散會。奏國樂。趙省長即率各機關官員出議會。赴新省公署就職。時已十一點四十分鐘矣。

▲就任 趙省長率領各機關及各新選司廳院長由省議會回新省公署。舉行就任禮。途中警備。依舊森嚴。行至新省公署。署內即升砲迎接。署內外結彩鋪花。較省議會尤爲輝煌。省長到署後。休息半點鐘。即搖鈴舉行就職慶賀禮。禮畢。省長致詞。略謂湖南處此地位。自治爲重大事業。恒惕無才無學。本不能勝省長之任。差幸立法有省議會。行政有省務院省長原係虛位。故恒惕可勉隨其以謀實施省憲。惟茲事體大。僅省務院與省議會所能辦好。全省人民都與有責。必靠各界各能自治。才能發揚自治精神。顯著自治成績。且吾湘試行自治。是圖解決我國糾紛。全國瞻望。關係甚大故望軍政教育工商各界同趨正軌。努力進行。使吾湘進於光明之地。不獨湖南之幸。亦即中國之幸。恒惕隨各界人士之後共勉之。次由首副官代讀各軍政長官祝詞與黔省李代表宋師長魯師長黃總理等祝詞。讀畢。奏軍樂。次省長率同外國外省來賓及本省各機關人員攝影。隨即赴前總會議廳宴會。

▲宴會 前總會議廳內預備西餐數十桌。與宴者除各新選司廳院長各機關人員外尚有特來慶賀之德國駐湘領事舒理慈副領事博愛倫。與郵務長滿諾思格達維。鹽務稽核處力貞。(均外國人)貴州代表李世榮諸人席間趙省長發言。略謂今天承外國外省來賓光臨及本省各機關人員共集一堂。非常感愧。湘省初行自治。一切均極幼稚。所望外國外省來賓不吝教言。指示一切。并望本省人民同心合力。厲行自治。恒惕謹敬諸君一觴。以申慶祝。說畢。大家舉杯勸飲。總貴州代表李世榮發言。謂世榮今日得參與斯會。觀光盛典。異常榮幸。貴省首倡自治。實施省憲。將來成績必大可觀。望貴省本此自治精神。推廣於鄰省。風行於全國。世榮謹代表鄰省人民敬祝湖南省憲萬歲。趙省長萬歲。說畢。大家又舉杯勸飲。繼省議員何紹元發言。謂吾湘倡言自治。將近四年。備受艱辛。始有今日省長即其中中堅分子。希望省長本此精神。努力實行。並望外國外省來賓時加指導。則吾湘自治前途發皇光大正未有艾。謹代表議會同人敬祝諸公一杯說畢。大家之舉杯勸飲。繼復由審計院長率同與會諸君互呼湖南省憲萬歲。湖南萬歲。趙省長萬歲。呼畢。與杯痛飲。莫不盡歡。外國外省來賓即一一與趙省長握手興辭而去。陳院長與劉沅葆等用手共抬趙省長向上三舉三呼。趙省長又同陳院長等追及林議長同樣向上三舉三呼。滿座大笑而散。

俄赤黨攫奪東鐵財產

▲既係中俄合辦 ▲斷無片面收回之理

俄赤黨收回東鐵財產一案。早已喧傳各報。頃又得崴埠消息。知東鐵建築之威口碼頭及道貨棧地皮。約值三百萬元之財產。已於十二月七號。由烏蘇里路完全收回。又該埠、棧內各商存貨。亦概被沒收。復經詳細調查存貨之種類並價值。列誌於下。計元豆一百六十萬六千九百八十二布特。豆油一萬九千九百八十八布特。豆餅二十三萬三千九百七十六布特。及其他雜貨。共值三百八十 五萬五千六 百六十五元。又華茶一項爲數甚鉅。計俄西南威子貨倉者有綠茶三十一萬一千九百十八布特。磚茶九萬五千七百八十八布特。下等茶一萬三千零二十八布特。存於奧基養斯克分倉者。計綠茶四萬二千一百九十六布特。磚茶一萬九千三百九十六布特。下等茶六百三十五布特。兩處計共四十八萬三千九百六十一布特。價值約五百餘萬元。合前元豆雜貨等貨。共值九百萬元之譜。聞該黨不日擬將該存貨一部份運入西伯利亞及歐俄各處。威埠各輸出業商。對於此事。異常憤慨。現已籌備對付辦法。又存貨中屬於外人者不少。現各國領事已分電各該政府請示辦法云。且查存茶一項。欠尚東鐵運費。保存約二百萬元。上年十二月。威政府早擬拍賣。經協約國監督會議決。非得原貨主同意不得出售。且對於業已輸入威埠之貨物。亦須保存云。於是拍賣之議。始行打銷。不料此次赤黨。儼然視如俘獲之戰利品。公然沒收。且東鐵一切建築。其地基大半皆租自烏路。即欲收回地皮。不過一部份係爲前俄所撥給。其餘按照鐵路普通租地辦法。亦須於六個月以前。彼此商定日期。力能遷讓。各商存貨。均有貨主。更不能絲毫擅動。況東烏兩路。輪軌相接運輸上極有關係。恐自此以後。烏路之信用既失。東路亦不負責任。綏威運輸商人。皆視爲畏途。勢必爲議毆雀。咸趨重於南滿而轉運大連矣。又此次赤軍擬將東路財產及建築等物收回管理一事。曾經我東路當局。電請外交部力爭。聞外交部亦已向我代表提出嚴重抗議。以東路本中俄合辦。其財產在東海濱省各處者。係營業性質。無關政治。且有契約關係。俄黨無片面收回由。屬其轉電俄政府取銷前案。恢復原狀云云。不知有無效力也。

威爾遜雄心未死之大演講

▲民主黨復盛之觀測 ▲私邸前之侃侃而談 ▲國際聯盟行將復活 ▲惟其政策難於實行

本年美國議院選舉之結果。記者於上次通信中已略言之。前二年民主黨大失敗後。共和黨於衆院人數多於民主黨一百六十八人。故民主黨經此大挫。頗有一蹶不振之勢。不意今年選舉。民主黨竟能轉敗爲勝。一反其常。原有民主黨議員之位置既不動。復新奪得共和黨議員席位七十有六。於是共和黨員多於民主黨員者。自一百十八人降至十餘人。共和黨在衆院之大多數僅七票耳。參院共和黨之大多數亦銳減。說者皆謂此係人民不滿於現在政府之一種表示。此種人民之心理。若能延長二年以至一九二四年。則上任之總統。必爲民主黨無疑。人民心理之趨勢既如此。則兩黨如何應付之策略。亦頗易知。蓋民主黨則惟求國人民之新寵。以待一九二四年總統大選舉。而共和黨則日夜籌劃如何挽回大勢已去之局面。以防此劇之復演於第二次之總統選舉。所可惜者。美國人民之心理。亦正如我國之政局。反覆無常。兩政黨既無犖犖可觀之大政策。表布於人民之目前。人民對之。亦遂依違兩可。不決去從。故兩年後之事。今日實無人能預料之也。

此次選舉結果告終。其中最得意一人。厥惟前任民主黨總統威爾遜氏。威氏自下野以後。即退居私邸。不問世事。後病體雖日就痊。而矢口不言政事者已久。人民漸以老死英雄忘之。不意此次選舉成功之日。即威爾遜重振旗鼓之時。是日威爾遜即有簡短之宣言。刊布於各報。謂今日共和黨之失敗。適與前二年民主黨之失敗等。預料民主黨今後必重操政權云云。三年不鳴。一鳴驚人。人民對於威氏宣言之感想有之。然威爾遜氏自大病之後。人民少見其丰采。皆以爲殘病餘生。當再無出山之望矣。不知威氏雖脾肉復生。而雄心未死。十一月十一日。爲歐戰停戰紀念日。威氏復有於其私邸前。對三千餘民黨大演說之舉。其不甘久居岑寂之意。乃大白於天下。是日聽者塞巷。威氏扶杖出立。厚大衣。坐暖椅中。侃侃而談。說者謂其詞鋒之銳利。不減於當年盛時。有論其丰采者。謂其蒼顏白髮。身微傴僂。少年英姿。雖已不在。而老後威嚴。較前尤甚。有謂視威氏如林肯及加弗生之銅像。虎虎有生氣者。人民之稱譽此老。於此可見一斑矣。

威氏之言曰。(美國者自動及進取之國家也。豈株守今日退步之地位即已自足乎)。又曰(停戰者乃一種消極之舉動。和平乃爲積極之舉動。今政府誤停戰即爲和平。並自願捐除其軍器。而人民渴望和平。政府則裹足不前。實不足代表人民之意旨)威氏國際聯盟會之發起人之失敗。或人民反對國際聯盟。惟其失敗爲由於少數議員攻擊私人不顧國計之所致。此老之言。頗惹起一般人士之注意。皆各執一詞。要起加以詮釋。有謂威爾遜將重出進行國際聯盟。以爲下次選舉之大政綱。而威氏自身則將爲總統之候選人者。然威爾遜國際聯盟之空想。尚有難行之數點在。一則應先知今日民主黨之復盛。是否由於人民已變易其前此之心理。而傾向共和。若以第一說言之。則今日民主黨之勝。完全爲不滿於共和黨之政府之表示。而不滿於共和黨。非即滿於民主黨之謂。人民惟知易一政府。而新來新政府之政策。初未暇問及。內政如稅則禁酒等犖犖大綱。尚未暇計及。而國際聯盟一事。早已置之腦後。故今日民主黨之復盛。並非人民對於國際聯盟。有何等之好感想。二則威爾遜之國際聯盟政策。不能爲民主黨一黨之黨政。威爾遜雖爲民主黨之總統。而威氏之國際聯盟會。民主黨人之反對者亦甚多。不僅共和黨一黨所反對也(共和黨贊成者固亦有之)而此次選舉。威爾遜手下之健將。國際聯盟會之功臣。如尼布拉司如州之海治肯克及歐海歐洲之包滿林皆已失敗。而威爾遜同黨之政敵如米蘇里洲之呂德其初選復選之政策。皆極力攻擊國際聯盟。及威氏之政策者。今反被選。可見今日傾向民主黨。並非即傾向國際聯盟之表示。威爾遜若竟標之爲一黨政。則民主黨中。將自召崩裂之患。而非其一黨之幸福也。故威爾遜雖力主國際聯盟。而將來如何進行之方法。則尚難預測。而威氏之雄心勃勃。欲於下屆選舉之時。重登政治之舞台。操絕大之勢力。則可預卜者也。

暫時敷衍郵費加價

淞滬護軍使轄境。經何護軍使定二十四日取銷加價一案。電報局業已發出通告。遵照辦理。郵局方面雖經何使至函本埠郵務管理局查照。而郵政司長表示反對。其意見已由字林西報發表。查交通部此舉未經國會通過。舉國反對。決無承認之餘地。郵政司謂『僅有浙江一省不允推行新定郵率』事實更屬不符。查此項新例頒行以來。如四川。廣東。雲南。貴州。湖南。福建。浙江。東三省。均在反對之列。或抗不遵行或行之未久。即取消新例。浙江既仍照舊章。淞滬與浙江接壤當然取一致行動。江蘇省議會於十九日開會。議決取消。業已咨行省長電部照轉。上海爲蘇轄境。不論在官在民。當然應尊重此項議案。郵政司爲中國雇用之員。不能以客卿而獨持異議。聞郵政司。昨已電請北京總郵政司核示。逆料政府必將各方之反對文電。一切考慮。或當順從民意。一律取消新例。實行之期。必亦不遠。昨日據郵局人員傳述郵政事候京電。方能解決。今日仍照章收費。又據專管欠資之郵員云。現在不遵新章之各省寄來之信函包裹。均照欠資辦理。件數日見其多。手續極形忙碌云。又聞浙省寄來之郵件。經兩度抗議。現已不作欠資論云。

痰

咳由痰生痰消咳止故止咳必先消痰此理人盡知之試問痰何以消盡的消痰藥品係何種則人皆茫然矣僕體弱患咳多年消痰無法恐久咳成癆遂不惜金錢日謀消痰之藥凡流行海上及普通治痰者莫不購食其如服藥雖夥痰咳益甚痰愈甚則痰愈塞日廢飲食而夜不安眠神疲力乏骨瘦如柴癆象已形勢極可怖厥後購得崔氏驗製半夏麴丞照仿單旦夕服之以覘其效孰意吞服未幾忽思睡睡醒咳止而思飲即痰亦不梗即續購半夏一打服未罄而痰若失由是咳竟止體亦健於今三年痰咳斂迹驗製半夏可謂海內止咳消痰之無上聖品也爰述大略以介紹痰咳者〇直隸警務處王品山謹啟〇奉天瓣香廬誌

價目每大小盒現大洋二元四角一元兩角　每打現大洋十三元二角　試服現大洋二角

化痔

痔瘡之種類甚繁有吼痔脉痔腸痔之分又有濕痔色痔血痔氣痔之別究其患痔之原大都濕熱下注醉飽行房陰虧熱甚房勞過度以致筋脉橫解精氣脫泄成瘰成塊或痒或痛者爲痔鵬本主人濔管長數寸黃水紫血脫肛疼痛者爲漏痔得家傳秘法虔製此丹無論新痔舊痔內痔外漏結核成管脫肛流血痛澈心肺速將此丹用白開水送服一丸每日三次縱使數十年極重極危之症連服一料包可斷根永不再發百試百驗每瓶現大洋一元每料五瓶現大洋四元另有雙料化痔丹功效尤速每兩瓶現大洋二元八角每料六瓶現大洋七元如日久成管另製包愈惡痔去管膏雙料每瓶現大洋三元單料每瓶一元內服外擦功力更速

遺精聖藥 媧皇補天丹

精者人之性命之根源凡人未交媾之時精皆涵於血中及至交媾慾火動極周身流行之血至命門而方變爲精乃入人身至寶何等愼重若有交媾之時忍精不泄或幼年悞犯手淫以致不固甚至夢遺滑精臨房不舉而不堅或交先洩或既交不久精薄精清此外亦有勞心太過相火妄動以致遺精者天之本主人得傳之神方有回天再造之功化之妙專治腎經衰敗各症諸遺精之症功能壞精壯陽固種子戰鬪不先洩且不足培後天陽大萎亦能復舉如或不信請連服一月以行房時自能堅固久戰不洩精厚如膠種玉可必決非欺人現大洋二元每料五瓶現大洋八元〇另製遺精必愈膏按貼命門能鎖精不洩每張現洋一元〇新到西藏青果此瓶子藥味清涼性溫和專治口乾舌燥咽喉疼痛清心開胃止渴生津可稱獨步大盒現洋七角小盒現洋五角

冬令 扶陽固本丸 補品

此丸係補天氏大醫士新發明精採雄獸之腎壯禽之髓珠珀之英花草之精用化學法提鍊修合爲丸有水火相濟之功陰陽相生之妙性質王道功效甚速誠不可思議屢蒙歐美各醫學博士推奬故與市井牟利牛溲馬勃者實有霄壤之別無論老年少年所患陰虛陽萎之症多年不愈速服此丸俟其藥性達到蓄養陽道蘊蓄丹田陰陽鼓盪琴瑟調和復能壯筋骨補氣血添精鎖髓返老還童如常服此劑雖夜禦數女精神不倦不愧扶陽之秘寶補身之良藥也。主治先天不足後天戕伐。命門火衰水火不濟。色慾過度腰膝酸軟。下元虛弱夢遺滑精。年老氣弱陽萎不舉。情竇早開陽莖短小。交媾不歡臨房畏縮。精竅不固交不耐久。腎精衰敗交不受孕。氣血兩虧耳鳴目眩。手淫過甚精敗陽萎。百體委頓精神恍惚。服法每服五九每天早晚空肚用開白水送下價目每盒現大洋一元每打現大洋十元雙料每盒現大洋二元新到婦科聖藥月閏此藥能治婦女身體虛弱面黃肌瘦經水不調經來腹痛等症每盒現大洋二元〇外埠函購各藥一律另加郵費

奉天省城內金銀庫胡同省長公署東首崔氏瓣香廬藥房獨家出售

上海人壽醫室餘年氏秘製

珍珠鏡面散 沈製羊脂珠粉鏡面散專治男女老幼面上雀斑粉刺烟容酒刺等類統能治之變料每瓶現洋五角單料每瓶現洋兩角半

沈製生髮膠 男女老幼脫髮禿頂包可重生新髮黃髮自能轉烏黑大瓶現洋五角小瓶兩角半

奶香白玉粉 美國底留勃醫生製 閨閣女界可代粉用滿面芬香每包一角

湯森氏 上海寶羅製藥公司 最新發明美容奇藥

生毛髮藥水 此藥神效奇驗最速凡產後病後血虧髮枯脫落去髮之鬢及眉之重均可擦之生黑面亮且爲破天荒奇藥也每瓶現大洋一每打十圓

治雀斑愈光面水斑藥 此藥專治雀斑母斑及汗斑癜瘋等症有神極效搽之數週間即可退盡令人面光如鏡洵美容家閨也每瓶洋一元

治酒面皰藥水擦藥 此藥專治面皰酒刺粉刺風赤精鼻等症只將藥水擦患處過夜即能見效重者再擦即愈消痕滅跡誠靈藥也每瓶洋一圓

美容皮膚白色素奇藥 此藥能令肌膚潔白細膩專治男女老幼面上諸般不美之症塗擦立見散奇功神妙也每瓶現大洋一圓

桂華月光肥皂

"KEIKWA" THE PRACTICAL SOAP

桂華月光肥皂

本號特製桂華月光肥皂專以品質本位爲主義廣希風行中外起見祇恐仮冒之貨殊多士商惠顧有碍且其出群特色亦未遍知茲將各項臚列于左

計開

一、桂華月光肥皂浸水攪動生泡極多以是浣衣工少而功倍無論葛布絨布其餘一切衣布均使鮮潔光明無須搗之以硝衣巾不傷鈕釦不損誠能速用者讚稱効力之偉及靈便無儔

一、無論洗濯何物切少片浸水時許再將所浣之物於桶盆之內用桂華月光肥皂均擦然浸之水中本皂氣灌注垢汚自除倘遇冷地熱湯鎔化尤妙及水浸移時將物提出一漂便潔如未淨盡可再擦之少時漂以清水而後晒之絨呢等仿此洗法

一、洗衣時須拂去塵氣一切用法如前方能使點垢不留纖塵不染

一、能使白色布浣潔如雪彩色布濯艷如花總左漂時得訣水泡之餘瀝盡去則濁垢滌而清光來

一、浣物能使精潔皆因桂華月光肥皂本質先極清潔而又加意製造所致本號親臨監查自信方期共信

一、無論何人用桂華月光肥皂能指出品質未善合用不便者將原價奉還外賞銀若干並不食言

以上各項確有明効用者切勿遲疑本號爲一掃天下塵垢宗旨所以不敢自私公諸同好請嘗省之方知言之不虛也

新到 德國九一四藥針 真正

自歐戰以來交通不便。德國九一四來源早斷。雖有日法二種通用市面。論其功效不及德國者遠矣。近來歐戰平和。各國仍照舊通商。所以眞正德國九一四。又復運到中原矣。此藥製者純淨性平無毒。即無病者射之清血。亦無防碍。如染梅毒者射之。其殺菌力甚大。更無絕嗣斷後之說。染花柳者諸君注意。九一切梅毒下疳慢性橫痃。或咽喉肛門潰爛。及骨節疼痛等症。注射二針七日保痊。永遠不犯。因此藥初到恐未週知。特別減價二禮拜。患此症者諸君速來本社注射。莫失此良好機會也。

奉天濱江花柳醫院院長何子範謹啓

分設哈爾濱道外新市街路南大白樓便是

奉天鼓樓南千石橋胡同花柳醫社便是

營業課目

電裝電械　各種機械　鐵道材料　五金雜貨　銅鐵水管

硬煤烟煤羊毛皮件呢絨　五穀雜貨電氣機械器具　海味肥料瀛車並其材料　油類木料焦炭硫磺黑鉛　道木洋火綿花洋絲洋布

包辦工程　代理　水火保險

株式會社 大倉組

總行　日本東京市京橋區銀座三〇七

分行　北京　天津　營口　上海　九江　香港　安東　倫敦　經育　澳堡　西士呢　大連　本溪湖　及日本各地

奉天出張所　奉天十間房　電話五六五番

老福順堂廣告

總發行所開設奉天大南關●製藥各種各城鎮均有代理

奉天巡按使化驗●北京內務部立案●奉天警察廳化驗

最新編定 製藥彙報 業已出版

如承索閱隨時寄贈

(內容) 一、序　一、通函治療規則　一、函購規則　一、本藥店啓事三則　一、註册執照獎憑佈告各種影印　一、製藥各種功能主治服法用量價目附注各病原因症狀及攝生法　一、擇錄局方各藥價目一覽表

(附啓) 本號報係屬贈品承索閱分文不取但請聲明函件處所姓氏併請注明係由閱盛京時報得知爲荷　本藥店謹啓

頭痛藥每袋五角　睡藥每袋八角　胃痛散每袋三角

袪痰散每袋五角　咳嗽藥每盒八角　瘡毒膏每盒四角

牙疼水每瓶五角　吐血藥每袋五角　大補血每瓶一元

殺蟲散每袋角半　退瘧散每袋三角　瀉下藥每袋二角

虎骨熊油膏大張六角　參茸百補丸大匣五元　寧坤至寶丸每匣二元

虎骨花蛇酒每瓶元半　甘露藥酒精每瓶一元　理血健腎丸半打七元

健胃散每袋四角　癬疥水每袋四角　感冒藥每袋二角

治痔膏每盒一元　瀉痢散每袋三角　脚氣水大瓶六角

梅毒丸每袋六角　消毒丸每袋四角　淋濁丸每袋五角

平瘟散每袋一元　香丹特包二角　遺精藥每袋六角

筋骨疼痛藥每袋四角　小兒驚風散每袋三角　小兒消積散每袋三角

清胃化積丸每盒六角　利水消腫藥每袋五角　通明眼藥水每瓶五角

東三省新聞

▲奉　天▼

○電召孫吳會議勦匪

東三省保安總司令張作霖以匪患迭起是用疚心曾計畫肅清地面以安閭閻現與楊麟閣于沖漢兩參議規定在陽曆年底舉行三省勦匪會議已電召吉林副司令孫烈忱江省副司令吳興權屆時蒞奉參與會議云（大）

又函云據軍界消息吉林督軍孫烈忱爲報告邊防會議詳情及商榷彙任省長整飭行政金融外交並勦匪情形當於日內來奉且聞張總司令業已接到孫督來奉之電告云（長）

○張司令之與副座

近頃喧傳副總統一席如段祺瑞岑春煊曹錕張雨亭盧永祥吳子玉諸人均有希望惟聞張司令恆對人言云余德薄能鮮對副座一席不但不敢當任而亦爲從來所不敢希冀今後謹當致力于三省自治以盡職責而慰桑梓父老副座一席余既因淺陋不願當任若淺陋如余者出而當之余亦不能不代表國人反對以免悞國而除亂源云云新亦可知張司令對于副座之眞相而副座一席與三省亦極有關係焉（亮）

○吳興權來電報告

張總司令現接到江省保安副司令吳興權來電現有俄黨委員長坡化瓦林基率領二百餘名在中東路一帶組織機關部圖謀不軌等情張總司令以事關主權當即電復迅速派兵驅逐以保治安云

○治匪計畫之變更（大）

據政界消息奉天之治匪計劃向者以清鄉唯一機關旋以限於經費迫於時日未能收澈底的効果是以有綏辦清鄉先辦保甲之計畫無如自清鄉歸併保甲改組以來不但未能盡清匪任務即保甲本身亦迄未組織完善當此戰爭以後匪氛迭傳小醜跳動不思補救之道胡以拯民於水火爲此仍擬恢復清鄉以爲急則治標之計其大致恢復清鄉局仍任王理堂爲總辦保甲局亦附於清鄉局幫務王處長久病思辭應俾以洮昌道或高等顧問以使其稍事休養俟病痊再予重任警務處長即以于濟川任之王理堂道尹廿六日晚八鐘已到省城或謂即係應召而來或謂此事僅屬一種討議究竟如何容俟續誌

○袁董事行將返任

中東鐵路董事袁金鎧爲奔走奉直事件離職多日茲因該路諸事均待會議整頓是以該董事定於日內返任以便參與並聞該董事此去後當必有所調動云（長）

○無線台設置工竣

無線電機運奉後早已着手無線電台之設置今聞其電台已設在宮殿前之工務處院內電信電話同時告竣屢經試驗成績頗爲良好云

○王代長誥誡法廳

代理省長王永江近來查得高等地方各廳多有貪贓枉法左袒被告情事殊屬違法故特訓令各該法廳無論民刑案件自後不得有所偏袒護庇倘經查出或經人告發查實後當一律懲辦以儆官邪云（長）

○運到飛機五架

東三省航空處前向意大利訂購飛機五十架曾電告均已由意運到上海日昨將頭號飛機五架由上海運載來奉轉送航空處云（氏）

○陸軍三十團招兵

駐紮小南關陸軍某旅第三十團一營頃因缺額甚多是以請准上峯于二十七日開始招募新兵還補缺額限于家身清白年富力強者爲合格云（部）

○湯鎮守電告回防

東邊鎮守使湯玉麟前者偕同參謀副官十餘名前往各防所視察現因所查完竣特於二十六日來電報告回防云（大）

○王處長病又畧痊

警務處長王蓮坡之疾病時愈時發當道曾有默許其辭職之意茲據較確消息謂王處長之病刻已畧痊經當道再三慰留之結果該處長業已打消辭意大約於陽歷下月初旬即可照常視事果爾則易人之說自當不成問題矣（長）

○新貴人物之佳音

省公署錄取之高等文官共計四十八名原擬以縣知事及稅捐局長分別任用今各縣知事業已陸續任命若干各縣稅捐局任滿一年以上者近亦擬一律更換新貴人物聞王廳發擬定陽歷年前將大批更動使高等文官一無缺望云（氏）

○于總辦派員調查

保甲辦事處總辦于珍頃因冬防吃緊各縣保甲是否認眞勦匪殊難知其眞相故特派王某徐某等分赴各縣調查以資獎優懲劣云（部）

○警務處飭查槍械

代理警務處處長于珍以各縣民間之槍械共有若干例須調查特於昨（二十六日）日通令各縣警察事務所務須派警切實調查造具表冊呈報以便轉報省公署云

○理事長之繼任人（大）

安東採木公司理事長李友蘭行將調任市政應廳長遺席張總司令擬以卸任吉林省長魁星階接充並聞侯魁氏交代回奉陽歷年外當可見諸事實姑誌以覘之（長）

○高知事稟辭赴任

新任署理岫岩縣知事高乃濟遼陽人奉委而後當稟請短假數日回籍措資以便赴任昨二十六日回省閒二十七日晉省署稟辭至晚二十八日當乘車赴任約於新年之元旦一日接任視事云（改）

○檢察官調查監獄

高等檢察廳近以各縣獄政如何必須派員調查聞已派該廳劉檢察官偕同某書記官前往南路調查現已前往（部）

○兵工廠新委處員

有佐藤良香保北洋大學工科畢業生新從美國北部各大工廠遊歷歸來人頗精明學有根底經兵工廠韓督辦委爲材料處處員已於昨日（廿五日）謝委就差云

○製藥廠暫停製造

兵工廠製藥廠藥主任以現屆冬季製造彈藥殊屬危險是以商准韓督辦暫停製造兩個月待至明年二月底再行開始製造云（部）

○趙所長被控行查

瀋陽縣勸學所長趙寶賁現被公民傅恩林向教育廳呈控該所長溺職等情經教育廳長令行瀋陽縣知事澈查（高）

○張代表今晚起程

律師公會推定赴菲律賓國際律師協會代表張會武業將一切事宜籌辦完竣定于今晚（廿七日）起程入關聞該代表入關後先至北京俟各省代表齊集尙須經過一次會議後始能乘輪放洋預計歸期須在陰歷年底云（亮）

○保証所利息總數

各縣設有保証所原以該縣所征賦稅在保証所發生利息以待還有緊要用途再行提省今陽歷年終據各縣報告由十年六月起至今年年終止核算共得利息洋三十萬元云（氏）

○條陳暢銷國貨法

當局銳意舉辦庶政有志人民每多聞風興起以故上書條陳者絡繹不絕茲又有商人顧維垣對于暢銷國貨方法條陳公署請求採納通令施行以興實業聞王代長頗爲嘉許允即照辦云（亮）

○張所長辦理交代

大南關警察傳習所所長張魯民經警務處王蓮坡處長委爲調查員遣席委任趙楚青接充張因即時赴各縣調查以致迄未交代現在張前所長已經回奉多日所有調查報告均已呈報完竣遂於二十五日到所辦理交代云

○催解雜捐存根（高）

各縣雜捐向准各該縣自由支配動用按月報銷來省今秋曾經省公署規定新章所有各項雜捐均行解省再由省按月發放業經通令知照至雜捐存根仍在各該縣收存所捐欵項難免不實不盡遂令各縣將此項存根概行呈繳財政廳以期實報實收云（氏）

○馮會長伸張權勢

省教育會馮會長對於會務竭力整頓而於權勢上亦逐漸伸張即對於會外之事不免時有干與者殊屬美中不足願該會長有以自保其令名焉（改）

○調查鎭鄉丙戶

年關伊邇地方緊要省外附郭近地每有胡匪蹤跡住戶戒懼行人裹足瀋陽警察萬所長有鑒及此特派該所張巡官陳隊長每日四出巡查並由每路抽調一人由局中派出四人協同調查距城較近之丙項住戶以清亂源而絕匪蹤云

○胡副官倖得恤金

前在十六師充副官之胡舒探死於奉直之役其妻胡劉氏一再請領恤金均被拒絕嗣經該氏痛哭流涕瀝情陳請張總司令乃發惻隱之心給予該氏恤金一千元云（部）

○日語學社放假

南滿站地方事務所附設之學習日語學社現因陽歷年關放自二十三日起實行放假至十二年一月八日照常上課云（大）

▲長　春▼

○中日警官之會議

本月廿三日下午三點本埠中日警察官爲冬防互助聯感情起見擇定日本領事館爲晏會場所屆時到會者中國方面警察廳李廳長各科署長各警部等日本爲山崎領事警務署南署長各警部等首由南署長報告開會宗旨次由李廳長發言中日警察彼此助成績議決防匪各種手續（因關秘密無從探悉）共同實行以免此防彼竄嗣即晏會杯盤交錯盡歡而散云

○附設貧民收容所

長埠地處交通人烟稠密其中能自謀生活者固多而貧苦無依者亦復不少加以內省各處連年荒歉人民既苦於水旱之災復遭戈之禍因此遷居異地來長就食者實不乏人現値隆冬衣食莫給沿門乞討狀極可憫警察廳李廳長爲維持人道起見不忍膜視遂又在救養工廠內組織設貧民收容所一處以活貧黎而全生命所需欵項均由該廳長自行籌辦說者謂慈善爲懷誰日不宜姑誌之以覘厥後成績焉

▲吉　林▼

○吉省境內之俄黨

警界消息俄舊黨被赤俄戰敗後逃入吉省境內者現據東邊各縣調查統計已達八千餘人擬吉林收容二千餘六千分遣往江省海拉爾及奉天兩處收容救濟以免流離失所云

○鎭署改作司令部

吉長鎭守使署已完全裁撤其騰出之署址茲已改作東三省第八混成旅司令部（即吉林之第三混成旅改編者）該旅已由通天街督軍署遷移新址云

○基督教慶賀誌盛

日前廿五日爲基督教主耶蘇聖誕佳節吉垣基督教會特在東關禮拜堂舉行慶賀堂內之裝飾輝煌極其美觀開會祝賀首唱耶蘇降生聖詩四首繼由佟牧師祈禱族由青年會學生童子部主任幹事李天民君演說大致謂吾人祝賀聖誕宜尙精神勿表形式今日慶賀耶蘇之生尤應紀念其死言簡意賅頗爲動人及畢唱詩班唱四品音詩又由青年會智育部主任幹事美人何威禮夫婦奏樂並配五音喇叭樂音諧會幽雅動聽復由青年會演新劇婚姻幕並奏國樂繼由何威禮君五音喇叭獨奏又由傳道會扮演餘興旋由部大夫作聖誕老人及畢仍歌詩末由佟牧師祝福散會時已下午四時矣濟濟蹌蹌頗極一時之盛

▲撫　順▼

○同鄉會宣告成立

本埠山東同鄉會舉定會長併購買義地各節業誌各報昨於月之二十四日午前十時開成立大會計中日各機關及會員等蒞會者一百餘人祝辭演說甚多不及備載午後一時始行散會云

▲營　口▼

○中山警局長蒞營

新任關東總警務局長中山佐之助氏近因考查南滿沿綫警政於廿六日午後蒞營當有多數日官商在站迎迓下車後尾崎警務署長陪至警署中山氏同各警員訓誡畢即赴日領館稍憩遂同清水領事往訪何道尹暗談許久復返領事館赴歡迎筵次晨七時即行去營云

▲安　東▼

○警察廳防疫報告

本年秋季虎疫發生幸警廳預防得法設備周密虎疫未致猖獗歷時數月疫氛肅清此次防疫費係由安東醫院支付廿三日下午二時張廳長柬邀各機關齊至廳內報告此次防疫經費支出項目總額計六千元縣公署防疫費支出七百元有奇此二項費聞已呈報道尹公署轉報警務處核發云

○歲末瀛車費增率

日月不居又屆十一年度歲杪矣我國商民亦多知遵用陽歷以故本月下旬乘車者較往日倍增據二十四日安東驛一日收入可概見矣是日往朝鮮方面行者共二千九百五十二人降車者二千二百八十二人賃金共七千五百四十五元二十六錢往奉天方面行者共二千九百五十二人降車者一千九百五十二人賃金一萬零九十四元六十八錢云

○廠長改委局長

本埠電燈廠廠長王樹仁氏歷充行政及稅差多年自蒞任以來數月于茲關於廠務無不認眞整飭成績卓著頗爲傢省長所嘉許現經改委吉林缸窰稅捐局局長委後當將廠內經手事宜交代淸楚即往接任矣

○關東廳長官過安

關東廳長官伊集院氏應該國政府電召東和參與帝國行政會議攜代隨員於二十六日下午四時三十分途次安東暫停留半小時二十分又起行南上矣

▲鐵　嶺▼

○張監督聘任科長

本邑新任監督張光亞氏以政務繁多非倩人協理難臻完善是以由奉聘來張某擔任科長之職聞張某曾充前任兵工廠某科員之職對于各項公務確有經驗云

○警察所考試巡官

本邑警察事務所以各路巡官缺出甚多故於日昨特調各路巡長到所五試錄取者即予提升巡官此次考取三名爲肇姓溫姓李姓諸人云

▲哈爾濱▼

○護路軍長之得人

中東鐵路既經中央政府收回管理自應負保護之責是以當道對於派駐各站陸軍格外注意挑選精良以期保護得力免致外人藉口所幸駐防中東鐵路各站之陸軍長官均能仰副當道意旨盡力防範地面安堵如常足徵當道任用得人商民受益匪淺茲特表誌一二以揚其德（一）駐石頭河子站韓文德隊長（勦匪有方）查該站地處山谷胡匪出沒無常若無得力軍隊人民必致驚擾幸蒙陸軍第一支隊長韓文德率隊來駐斯站身先士卒猛力捕剿不使胡賊有隙可入自然斂跡遠去其站之內外所以享安寧者實韓隊長治隊之力也至於訓練士卒愛民以德猶其餘事不及細述（二）韓隊長之弁兵公正可嘉）古來爲上有道下必純良如韓隊長之部屬弁兵無不矜矜自愛勇敢有爲以盡各人應盡天職從未聞有韓隊長之某弁在站有兇惡行爲某兵在外有欺詐情弊一舉一動皆以法循對商則公平交易不佔分文便宜對民則和藹可親不使秋毫有犯無論所至何處莫不有口皆碑稱頌不已誇云（三）張營長護路之成績）近來任駐石頭河子九旅一團二營營長張策氏暨副官汪某自駐紮該站以來對於部屬軍隊孜孜誨誡勤訓加練未嘗稍有懈弛對於商民則以和平待遇竭力保護並派得力偵查多人四處探訪以防匪盜潛入擾害路政由是地面肅清人民得以安樂無憂沿路各站賴以維持秩序不致發生意外之虞綜核張營長前後之豐功偉績誠軍界中不可多得之員也

○金處長出巡西路

東省鐵路護路軍總司令朱子樵出巡各路業已返哈茲特別區警察總管理處長金榮桂以同有責任相關當亦於本月廿號帶同員警十餘名赴西路哈海綫視查警察護路情形及沿線胡匪狀況云

○糧台內又出搶案

本埠糧台地方爲道裡特別區管轄昨晚九句鐘時有某糧棧闖入胡匪數名將財物搶劫一空共計損失數目不下七百餘元及至報該管警署匪已遠蓋無踪尾追未獲刻下警軍各機關正在嚴緝之中云

▲西　豐▼

○王隊長呈報接篆

警察保安騎兵隊長楊樹楨因病請假已蒙警務處照准當令吳知事王所長選保幹員接替冬防在邇此缺不可久懸經王所長查第五區區官王俊山堪稱此職遂呈准吳知事轉詳警務處核准多日因勦匪公忙尙未交替今匪患晏平楊王二君於月之廿一日互相替呈報到署云

▲綏　中▼

○勸學所發放校章

本邑勸學所侯惟五所長以全縣男女學校一百四十餘處縣立區立私立高國各校對於查學及旌獎公文等事號數甚紛繁故上年間將全縣學校排編號數以資分別惟各校校章尙未更換故特復鐫校章一百餘塊分發各校以資應用現城鄉各校業已紛紛領取

○清丈局委員來綏

本縣山荒業經報領尙未清丈者已有五十處之多奉天官地清丈局以時値冬令正宜行繩故特派監繩字繩員胡興周來綏丈放胡君奉委後業於日昨本月二十一日偕同書記繩夫等到綏下榻城內宮升客棧現正擬赴荒段行繩云

▲輝　南▼

○捕盜營改警察隊

輝南向有捕盜營一隊名稱久未改變近奉省令改爲警察隊設隊長一名以資督率經警務處令縣選送三人擇委於月之十六日奉處令委任張炳勳爲隊長查張君字仙槎係警務畢業向充警官多年品學兼優頗有經驗允此隊長一職極能勝任者也

▲伊　通▼

○調查員公畢返長

調查員李潤田奉令調查伊通匪災情形業誌本報茲聞該員已將被匪搶掠各戶之詳情并損失數目詳細調查完畢已於昨（廿日）乘摩托車旋長報告一切云

▲雙　城▼

○郝連長靈柩送回

駐雙第三混成旅第二團（現改爲第十旅第三十一團）騎兵第三營郝連長日前在五常榆樹等縣剿匪陣亡蓋營長派人將該連長靈柩送回双城暫爲浮厝以待蓋營長凱旋回城時再爲開會追悼云

▲依　蘭▼

○警學欵項維艱

依蘭爲吉省東北重鎭警察暨學校宜如何整頓始足爲各縣之模範乃警察旣不起色學務又復廢弛考其眞因均緣欵項不足所以致此無米之炊巧婦所難寄語財務主任地方公欵千若認眞籌辦何患經費之不足云

○鎭署焚燬煙土

吉林東北一帶爲鴉片特產之區一班謀利者輒盤居山裡以種鴉片爲發財捷徑雖經官憲禁止奈山深林密亦惟敷衍了事耳獨依蘭鎭守使劉香九蒞任以來首先嚴禁鴉片除令軍警入山鏟除煙苗外又於各要隘嚴加搜撿共搜得煙土約五千餘兩於十二月十八日抬往西門外用洋油焚燬並邀各界前往參觀噫使禁煙均如劉鎭守使何患煙毒不盡歟

○閻會長濫發紙幣

依蘭錢法日漸毛荒其原因在於商號私出之紙幣太多一時不能收回之故致鄰道尹有鑒於此特設金融維持處專爲收拾私出之紙幣圖法庶可統一詎商會會長閻漢光乘道尹公出假籌加警學欵項爲名由金融維持局竟發出紙幣七百萬吊並私放於伊之商號永春泰三百萬吊以致地面錢法益形毛荒望當局者盍一澈底清查焉

▲黑龍江▼

○憲兵營考試士兵

黑龍江憲兵營營長蘇潤甫整飭該營兵擬將考試一節已誌本報茲聞該營於日昨（廿號）命題考試全部士兵聞優者賞以水壺次者賞以墨盒又其次也賞以賬本鉛筆餘者均賞信紙信封

▲綏　化▼

○慶城縣更易所長

綏蘭道尹所屬之慶城縣警察所長吳德霖辭職照准當經警務處長委任吳桂五前往接充該所長日昨（廿日）來綏赴道署報到旋即前赴慶城接任視事矣

○教育社呈報講稿

綏化縣通俗教育社講演員葛慨忱王憲章因冬季講演詞稿已屆呈報教育廳之期昨（二十日）已由文牘繕就送縣轉呈教育廳審核存案而重社會之教育云

○李知事視查學務

本縣李午亭知事爲注重教育起見於日前（十八日）携帶隨員並勸學所職員至第一高等小學校並師範講習所按堂聽視旋即至通俗教育社審查一切昨（十九日）至農業女子各校今（二十日）查視各級國民學校以便改革而資整頓云

▲拜　泉▼

○城內又一被搶者

昨十八日晚八時許城內南大街祥順木局又有匪人一名手持自來得槍闖入室內搶去市錢兩千餘吊潛逃無踪嗚呼兩日間竟出命盜案三起本邑之治安若此不知負地方之責將何以解耶

○馬賊擾亂姜百川

拜邑西南青崗縣屬姜百川鎭爲安達拜泉間之通衢商民住戶不下三四百家近年以來尤稱興盛素爲胡匪所垂涎乃於今（廿一）日早晨被大幇馬賊三百餘人攻進鎭街商號住戶搶掠一空邑街雲飛氣車今日開往安達於十二鐘許行至該鎭就近匪徒尙未出街因而返回城內未能成行云

○修河橋已有成議

邑北烏布金屯農戶張第三家道小康有善行除在屯中開設善店並于附近烏魚爾河置有善船茲爲永遠便利交通計擬在該河築一石橋由已發捐資二三十萬吊惟工程浩大需欵太多餘則擬于就近農戶募集但非呈請官家立案不可刻已由該區李彩彬區官報告警察魏所長已准如所請轉呈縣署矣

◆（新）（潮）（飛）（沫）◆

社會問題與政治

（李大釗在中大哲學讀書會講）

今承諸君的意旨到這邊來講演非常榮幸！今天講的題目是「社會問題與政治」未講本題之前且先講社會與政治的關有的人說社會不良政治是不能好的於是他們把政治完全拋棄了才能有好的或治又有一派人說政治不良社會是不能好的比如我們只顧做社會事業不顧政治如何慘淡經營勞心勞力不知費了多少時光才有些成效然政府不良諸多掣肘甚至爲他所破壞前功盡棄所以當從政治下手政治好了社會問題即容易解決這兩派的主張均自有理但均係偏見須知社會與政治是互爲因果的不可偏重一面的今從我國現狀觀察一下自民國成立以後專制政體雖被推倒了然而政治仍舊是腐敗一般人心理都覺政治不可爲於是轉過來純作社會運動可是政治愈無人改革愈不能好社會也愈不能改良且許多年經營的社會事業也許一旦被不良的政府破壞了所以現在很有些人得到這種覺悟以爲拿政治作改良社會的手段是「事半功倍」的結果

但什麼是社會問題？這個定義實在難定我們姑且說一句就是凡社會呈了不安的現象而圖解決之的方法都是比如勞工問題婦女問題人力車夫問題鴉片纏足等等問題都是社會問題這些問題所以不易解決者大半因經濟的關係因爲經濟的不均與不安許多問題都從此發生社會上小的問題可不說至於大的問題我們想解決他非靠政治的力量不可！因爲社會問題往往混入政治問題比如烟酒問題從小裡看似乎用不着政治但若是視爲和民族的強弱有密切的關係時則不得不從政治法律方面去解決他因爲政治的力量很大最容易收效（未完）

時裝美人綠蔭凝睇圖

◎◎◎本報新年號附贈◎◎◎

說明　是圖請上海名畫家丁悚先生用水彩繪成，更由大阪名廠川二十色套印，備極精美，原圖較大八倍，足以懸掛，凡訂閱本報者，一律附贈，零售每幅小洋三角

批　示

▲保安總司令部批

原具呈人侯君弼　呈一件爲請領侯作新陣亡䘏金大洋五百元由　呈悉查侯作新䘏金大洋五百元與存案相符應准具保來本司令部領取可也此批

▲省長公署批示

原具呈人佟廣奎　呈一件爲控郭邦振特勢霸地由　呈悉所控郭邦振特勢霸地各節該民既在縣署呈控有案究係如何實情仰候飭令錦縣知事迅即查明秉公核辦連結具報此批

原具呈人劉宗堯　呈一件爲控承審員徇情延不執行由　呈悉仰候飭令柳河縣知事迅速澈查核辦具報此批

原具呈人顧守庫　呈一件爲請判還會費由　呈悉查此案已於十一月九日明白批示在案仰即遵照勿庸再瀆此批

冠蓋往來

▲榮厚吉林交涉署長爲參與宣統帝大婚赴北京二十五日經奉天二十六日晨回任

▲永井尾太郎少將二十六日晨由大連來奉轉安奉線回國

▲王順存一行四名二十六日晚來奉

▲洮遼鎭守使闞朝璽日前來奉廿六日晨歸任

▲中東路警務署溫應星爲協議鐵道警備問題來奉廿七晨入京

▲田中遼陽師團長廿五日夜來奉

▲木下鐵嶺旅團長廿五日夜來奉

▲浙省諸歸郭慶雲盧永祥特使廿五日來奉

●本報特別啓事●

本報揭載各地方新聞均由編輯部完全負責各地方分館等絕無責任之可言近來各界人士每多誤會或有與分館衝突情事故特佈告如有失實情事儘可正式來函更正各地訪員調查亦希望從實爲盼

行市

●奉天各糧行市（十二月廿七日）

●各地電報

十二月十日限奉換金　十二月二十日限鈔換金

●東三省官銀號匯兌行市　本號現大洋一元四角三分　上海匯兌每六錢二分五厘

大北新報　本報係奉天盛京時報在哈埠新設立者。精神組織。純與盛京時報相同。按盛京時報。出版十有八年。宗旨正大。議論超著。識早爲中外人士……

定價　一個月六角五

神皋雜俎

(本欄歡迎投稿)

小說

哀情小說 人去樓空(一) (同昌效癡)

嗚哇……嗚哇……喇叭的聲音。纔着空氣的傳導力。不斷條的望我耳鼓上送。我乍聽着的時候。以爲不又是誰家。有艷福的男兒。和那個妓小玲瓏的女郎。結成眷屬。趁這桃開李笑。春日方長的當兒。舉行他們百年盟好的合巹禮。不成想。我的思想。和人家舉辦的事實。恰乎成個反比例。其實也不是我聽錯。不敏。也不是人家樂曲奏的錯。因爲我是一個抱樂觀主義的人。無論何等凄凉慘淡的事。大凡臨到我的頭上。均用逆來順受的法子。去應付他。所以我每逢遇有不如意事時。總要望如意上去作想。就拿方纔聽的這種聲音說罷。明明是種悲哀慘人的慘調。惟有到我這耳朵裏。不但不以爲悲。而且反以爲喜。究竟並非是我安心矯情。原來是我平素習慣的一種常例。假設我若是江州司馬。聽見這種聲音。早也就臨風洒淚。逕透青衫了。可見人的心理。各有不同。各人有各人的思想。各人有各人的懷抱。就是同時受一樣的感觸。恐怕所得觀念。和所領略的意味。也未必一致。就拿我現在聽的這種音。和我見的這種狀。滿應例預備一副熱眼淚。步步江州司馬的後塵。隨他們當一個多情的種子纔是。無如我那種天生矯情的脾氣。偏要從中作梗。准得叫我學塞翁的態度。應喜也不喜。應悲也別悲。當一個忍心的人。這還不算。還得叫我拿管寫情的筆。寫這種忍心的事。其實我何嘗是個忍心的人。怎會能寫這忍心的事呢。但是我要不寫這忍心的事時呀。也就不能有我這篇哀情小說咧。既打算作這篇哀情小說。講不起。就得去做這忍心的人。這是怎麼說呢。因爲我信小說裡頭。有一個很可憐的女孩子。憑空就叫判官接去。給閻王老子。做續大太去了。像這樣硬壓頭的事情。叫人做夢也想不到。眞是人在閨中坐。禍從地下來。眼見彩輿當前。聲聲促駕。不去不能。欲留不得。一轉瞬的工夫。把一個軟玉溫香。生歡做夜的藏嬌室。鬧了個人去樓空。可惜他。結識這些[illegible]綿。愛情濃厚的膩友們。憑沒有個。替他排難解紛的人。大家夥。就那麼眼巴巴瞅着。讓那豐都城的差遣隊。把一個體態輕盈。姿容絕代的自由花。生擒活捉。綁票綁般的劫去。據爲己有。連一個出首護庇護庇他的也找不出來。照這說。像這樣事情。攤到頭上。但分要是有點酸素的人。就應該把那醋缸搬倒。灌酒似的喝上點子。乘着酣勁。和那蠻不講理的閻王爺。鬥個你死我活。也算得見義勇爲。不失爲情場中一位大俠。何苦忍淚含悲的。在那聚哀部裡。你哭我叫。羊掉羔子似的。舉那受罪吧啦的哀呢。(未完)

諧文

嫖語 仿論語學而篇 (川投)

鴇曰。嫖而時習之。不亦悅乎。有客自銅山來。不亦樂乎。人有錢而肯嫖。不亦君子乎。

嫖友曰。其爲人也。金蓋爲妓戀者。鮮矣。不爲妓戀。而能樂此者。未之有也。妓女慕財。財多而愛生。鄙吝也者。其爲妓之棄歟。

鴇曰。柔言弄色。必惑人。

浪子曰。吾日三省吾心。爲正業而不務乎。與妓女交而不久乎。臺不塌乎。

鴇曰。攤千百之妓。艷裝而嬌僞情媚人。騙錢以時。

鴇曰。妓女入則狎。出則鬧。汎愛衆。而親富。施其軟語。則以索銀。

嫖客曰。綿綿與妓。對父母能逆其言。對妻能捨其親。與朋友規。言無必信。雖曰不嫖。吾必謂之嫖矣。

鴇曰。妓女不俏。則不美。客則不愛。主妖僞。無錢則白眼看。情則勿輕施。

浪子曰。度貧可兇。嫖術深矣。

新嫖問於舊嫖曰。夫子所戀是妓也。能使癡迷。學之與。抑天生與。妓女曰。柔言悅色。富以親之。浪子至斯地也。其有意乎。人之來之與。

鴇曰。客在騙其貲。客去移其情。終年無改我之道。可謂孝矣。

嫖友曰。妓之道。錢爲貴。嫖客之道。俏爲美。兩種各施。有一不行。亦喚奈何。不以錢動之。終不可行也。

浪子曰。妓女用情。命可棄也。嫖語溫存。心可死也。因回頭一顧。魂可奪也。

鴇曰。嫖客貌無求都。心無求謔。耗金錢而無怨言。就青樓而醉焉。可謂貴客也已。

嫖客曰。夜而不來。日而不去。何如。

鴇曰。非也。未若夜而來。日而去者也。

嫖客曰。語云。如花如玉。如蛇如蝎。其妓之謂與。

鴇曰妓也。慶娼此言斯唱矣。告諸客爲脫籍者。

妓曰。不患人之不來嫖。患其無錢也。

筆記

文藝叢考(續) (陶明濬)

▲患難中之詩人

韻語陽秋曰。自古文人。雖在艱危困踣之中。亦不忘於製述。蓋性之所嗜。雖鼎鑊在前。不恤也。況下於此者乎。李後主在圍城中。可謂危矣。猶作長短句。所謂櫻桃落盡春歸去。蝶翻金粉双飛。子規啼月小樓西。文未就而城破。蔡約之曾親見其遺稿。

東坡在獄中贈子由云。是處青山可埋骨。他年夜雨獨傷神。李白在獄中上書崔相云。賢相燮元氣。再欣海縣康。應念覆盆下。雪泣拜天光。猶有所訴。是皆出於不得已者。劉長卿在獄中非有所託訴也。而作詩云。斗見誰與看冤氣。盆下無由見太陽。一詩云。壯志猶憐成白髮。餘生猶待發青春。一詩云。治長空得罪。夷甫不言錢。又有獄中見叢佛詩。豈性之所嗜。則縲絏之苦。不能易雕章繢句之樂歟。

余謂君子不幸而罹憂患。正當烈懷修省。端居深念。又必娛情文藝。摛華奮藻乎。惟文人積習。至死不變。若非此則不能自了者。陳後主繼體守文。不思保固邦家。一旦大禍降臨。人民塗炭。曾不足少動其心。而曼聲浩歎。爲淫麗妖艷之辭。眞毫無心肝之人哉。至若張睢陽守城閒俗之詩。文信國過零丁洋詩。及正氣歌。哀音急節。千百世人讀之。猶爲之激節感慨。不能自已。是託浩然之氣以行者。與陳後主諸人。豈可同日語哉。

戲評

戲場瑣話 (李浮生)

▲會仙大舞台觀劇再記

星期那天。太陽落時。友人怡譽君。會我在南市場逛了一回。又在慶仙樓吃了一回。他始告別而去。剩下我一個人。再跑到了會仙大舞台。因入場太晚。座客過多。園中已無立足地。那個照座的。費了許多力量。說了許多好話。方在第二排東首。給我找出來一個坐位。這個時候。金紫玉趙紫雲兩人的戲。業經唱完了。只有小香水的戲。我算完全觀畢。香水是夕唱三娘教子。以宛轉之嬌喉。繪心曲之幽怨。魂淒短笛。恨瀉橫波。如深峽之猿啼。長空之鶴唳。平沙之雁落。山谷之鳳鳴。使一般顧曲者。莫不擊節稱賞。實不愧秦腔中之翹楚焉。我今晚化了一塊紙大洋。只觀得一齣戲。而又擁擠的不堪。我尙未覺爲冤。亦一奇事也。

▲誌金紫玉之宋金郎 (瀋水恨世生)

二十五日。予以假期之暇。赴會仙舞台。得觀金紫玉之宋金郎一劇。是日該伶飾劉宜春。而貌嬌好。扮相清麗。對父母言語。活潑嬌痴。唱一曲古歌。悠揚宛轉。划舟前進。步步生蓮。求父購食。聲聲妮嫩。見金郎而生憐愛之心。乃與以衣冠。般勤倍至。及金郎被陷。聞凶耗而昏倒於地。蹶足捶胸。涕淚橫流。描摹劇狀。盡情盡理。恐宜春當時亦未必如是之悲哀也。總之此加紫玉爲之。盡美盡善。至於李文奎之劉有才。滿口詼諧。誠令人捧腹。賈翠英信美臣等。亦皆各有所長。配合得体。也不用說什麽珠聯璧合。說一句老實話。一個字好就是了。但戲嗎上寫全本。未演全本而完。稍覺抱憾。

▲誌會仙大舞台双烈女 (蝶魂)

前日星期一晚。會仙大舞台彼香水金紫玉合演双烈女。不覺戲癮發作。赴該園觀劇。台上風雲已成會尾聲。下則双烈女登場。統觀是戲。金紫玉唱工不如彼香水。而香水做派實不如金紫玉。然演双烈女一戲。不在唱。重在做。金紫玉善於做工。處處細膩。體貼入微。盡情盡理。一絲不脫。頗合身分。演來勝于香水一籌。至趙紫雲。張化成。信美臣。戴富有。文東山。王寶喜。均屬形容穩妙。尤以賈翠英之彩旦。俗而不厭。與此戲生色不少。回寓不寐。拉筆記之。

書評

星期晚之鴻泰軒 (枕霞舊友)

冬至後二日。丐公過我。相與赴久別之友人處茗談。友人出其雅髻兩小鬟。拍檀板各度一曲。初囀雛鶯。嬌簧猶澀。而已具有楷模。其一種天眞稚氣。亦活潑可喜。丐公顧而樂之。遂辭出赴臨肆酒家。小酌既醉之後。已新月一鉤斜掛空際。更步入鴻泰軒徵歌。甫入座。憨態郎俏勁福至。乃共踞案頭。藉苦茗以澆塊壘。壇上之歌已踰兩齣。俄頃人人樂登場。現身說法。以馬良忱爲材料。科諢雜作。舉座絕倒。下此爲文玉闌之傳東第二段。嫋嫋清聲。允稱佳妙。描寫紅娘之乖巧。張生之痴情。亦頗入細。於音節之委婉。獨具一幅神韻。努力前途。歌場當有一席地。接此者爲張雲卿。鼓聲繼動。御人以片紙置余前。蓋有要事。須即歸以勾當也。不獲已遂辭好友以先返。並未得聆雲卿之一段。亦恨事焉。

衛生

衛生歌 (續)

十一姿勢

(一)顧少年。習姿勢。正衣冠。聳瞻視。展開眼孔放平心。立定脚跟豎起脊。

(二)坐欲端。立欲直。走欲勁。臥欲曲。肩欲平。胸欲凸。精神活潑體健康。最忌臃腫與麻木。

(三)吐氣揚眉固矜驕。躬身俯首尤賤骨。要當不抗亦不卑。庶幾無榮亦無辱。

(四)申申如。夭夭如。古人態度足做摹。閭閭如。侃侃如。一言一語皆楷模。所願今人學孔子。幸亦於此加意乎。

十二避毒

(一)茶尙不可多飲。飲且不可過飽。何况酒毒血。烟傷腦。退色性。斲喪早。嗟爾少年人。以身上之楊梅。種墓前之宿草。

(二)蠅拌食。蚊釀瘧。蜚蟲逐逐虱蠕蠕。皆能傳險症。害性命。所以居家須謹愼。

(三)窗上網紗拒蚊蠅。床頭撤藥滅臭蟲。常換衣。勤浴身。蟣虱自斷根。或有流行傳染症。萬勿往來稠人廣衆中。

十三刷牙

(一)灑來醫士驗病先驗齒。往往齒修病自止。可見齒毀是爲百病源。一切怪症起於此。

(二)只因牙中膿菌嚥入血液中。週身上下遍流通。一切雜症任醞釀。故能遺害於無窮。

(三)齒貴潔白忌汙黑。務須早晚勤洗刷。徼有毀傷立修補。毋待痛極無治倩醫拔。

十四動與靜

人身百體。五官四肢。不用則鈍。久用則疲。相傳西方有格言。不坐久之四肢麻木。運轉不相隨。(未完)

雜報

△奉天▽

考試醫生

警廳考試醫生向係月之一號本屆因新年關係提前於昨二十五日考試聞與考者計內外科醫生四名題爲中風中寒兩症似同實不同言其不同之點並其治法外科爲針灸法是日不過十二鐘即行試畢應考者不似從前之輕於嘗試矣 (改)

又出搶案

城關警所棋布巡邏如梭而竟不能淸盜源絕匪患誠屬怪事有劉成衣者家住大東關自己則在西關某成衣舖做活今爲其胞弟娶婦作綢緞衣服四件廿六日晚櫃上完事持衣返家至東關大悲庵分駐分東之葛家花園胡同已時八時正行走間不防由後面突來一人手持磚石之物照定腦袋猛擊致被一下打倒搶去衣包往西竄逸劉成衣急懼交加抱頭東奔往鄉鎭警所門口放聲大哭該局聞而出視知係搶案一面爲其電告大悲庵分駐所杜裁一面派人出追並令其速赴盛道分所報告不料瞬息之間追者固未追獲截者亦未截往似此城關重地搶奪頻出不知有地方責者將何以善其後也

又訊云近來搶案迭出多未破獲昨聞城西姚家屯住戶姚廣聚家又被胡匪搶去衣服首飾奉票等一千餘元該匪等逃至丁香屯又搶柴線兩姓各五百餘元現經鄉鎭警察所長萬純一勒限警區於兩星期破案否則記過撤差云 (大)

漏稅被罰

城東某鄉農人侯某昨赶秫稭車一輛來城內裝已宰肥豬一口希圖進城變賣詎甫入邊門即被該處稅局分卡査悉當即送局照章科罰云(亮)

捕獲胡匪

瀋陽警所郎巡長昨二十六日帶局內馬隊三名出外查行至西南十里碼頭逈南地方見有二人近面而來望見警士形色倉惶正擬上前盤問一匪轟然一槍由面擊來長警知其爲匪不顧危險硬馬而前匪懼一西一東分頭逃走警以人少恐分追有失合追一匪該匪捷如麼忌速卒異常乘馬追出六七里始行追上匪見難逃屈膝求縛即帶之返訊據供稱姓王名善爲年廿六歲由山東沂州人其同夥在逃未獲者爲彭洛五號廷樂山人前十日曾在千金寨刦人通化票六元棉襖一件前四日曾在大北門外二台子南刦得棉被一床銅子元二此外匪經合夥攔路强搶不諱昨係自城西南孤家子來不幸至北被獲云匪等爲匪區區之數出於實命之舉悍耶愚耶吾人不可得而知之

冬溫可怕

三等妓館會仙堂搭住之妓女小紅現年僅十五歲平素身體尙健惡習亦不甚深前晚忽患溫疹症未及醫治竟於次早斃命聞該妓除一外祖母外別無親近說者謂爲造物不仁而吾以爲早死亦未始非福 (亮)

煤氣傷人

小東關大街路南德順雜貨舖廚役周富於二十四日晚九時許被爐煤氣薰死幸經櫃夥等將周某抬至院內用冷水澆灌半時許始能呼吸至二十五日尙不能言語現正延醫療治未知能免性命之憂否 (高)

從中取利

鐘樓南永慶和帶子舖掌櫃方某其房屋係租自三王府在前房租甚廉庚子時燒房一間由方某出資重修是以言定房租永遠不漲嗣因方某逝世託付戴某未幾戴某見方子年幼將帶子舖收拾將房子另租與李政候經李某轉租與德利恒衣莊月得剩洋四五十元惟永慶合字據始終未曾去掉刻下三王府執事人某來奉調查王府產業寓老爾家不知對於是節如何辦理焉

討債被毆

城南王大人屯住戶何玉山將自己馬匹售賣與同屯劉姓計小洋七十五元當時付給五十元尙欠二十五元屢次索討一味支吾何玉山忿急以致口角動武將劉某頭部擊傷嗣經村正副出面調停始行和平解決云 (大)

貧婦爲娼

有徐某者關裡人在黃土坑居住跛足無能一貧如洗惟其妻則年方花信丰姿頗美遂將其押入九門外金鳳堂爲娼得洋百元按日報賬取名雲蓉一信等下社會中人因其新到妓館爭相悅慕云 (氏)

賭徒漏網

大西關廣昌棧胡同住戶賈星閣係著名賭徒現與其他賭徒大作闈套闈得某要人之子入內共賭輸洋數千元事爲某要人所聞告知警廳通令各署一體嚴拿詎賈某早已聞風遠揚止將其他數人捉獲云 (改)

入娼尋夫

昨有某甲之婦在宜春里赴各妓館搜查旁觀者莫不以爲奇事已而該婦由某妓館將其夫搜出扭至街市滋口大罵其夫羞愧難當欲脫逃不得欲辨自不能僅言有話到家再說大有叩頭求饒之狀態後經人調停始行雙雙回家云 (氏)

言必有中

昨晚有久研相術之某旅參謀官喻某因聞茂林賓館寓有南方相士林鶴仙相術頗神言無不中遂偕同下級軍官郝某等二人一穿便衣一穿軍服至該相士處入門即問該相士相術眞抑算命眞該相士謂說眞都眞說假都假要在言之對不對郝某謂請相予如何該相士恐彼等有意試驗遂先聲明如欲相我先說三件往事中重要者對則相不對則就是我的相法不好不但相資不要且不必再談郝某允之該相士謂閣下五歲時必有危險疾病廿四歲時家中必傷多人今年則又死人又升官郝某謂你說的都不對我也沒有做過官該相士謂如是則我相得不對郝某堅請相未來該相士一定不肯再相郝某不得已遂謂五歲時果曾病得要命廿四歲果然死一伯父一妹一妻一子等四五人今年春天我父親死了我曾當了一個多月的營長還還能算陞官麼該相士遂與軍相而一般在窗外聽者初代該相士憂繼替該相士喜成謂這眞是鐵嘴若不然誰能大老遠的叫他來看相呢 (長)

△開原▽

捉賭獲煙

邑西馬架窩棚張連仲經年設賭爲業招聚一般賭徒絡繹不絕茲經慶雲堡三區一分所巡官武大本督飭警士當場捉獲賭犯並搜出煙具張連仲以煙賭併犯情罪較重賄使弟任張連元等各持槍械竟將煙具奪回乘隙逃逸武巡官備文送賭並呈叙毆奪煙情形請予嚴緝云

自由論壇

◈投稿者注意 本欄歡迎投稿任憑作者對於國事及地方事宜自由發揮意見有所批評然須出諸公正平允如有意詆諆或藉以攻訐各個人者本社一概屏棄並須具眞實姓名於稿尾以杜流弊

▲參觀賽球並誌所感 星期六是全奉足球聯賽會決賽的日子所以我也顧不得天氣的寒冷道路的遠近驅車直奔小河沿到那裡時已經開踢了

青年會的球隊踢的果然是好可惜不常練習未免有些脚生不合手並且還跑不動醫學校的球隊都是血氣方剛的少年跑的快踢的也熟所以青年會才吃了虧了再加上醫學的大門二家都是奉天名手當然是要占優勝的

兩隊最叫人佩服的就是開場球員和周圍看熱鬧應援的都一聲也不響全注意在球上這種現象在現在奉天球隊中是不易看見的

當日最叫人不滿意的就是青年會辦事的手續太差多了像這樣的大會會長竟不出席獎品也不發給令人悶煞笑煞按理當天勝負定了便應當對着合場大衆舉行一個鄭重的獎品授與式並且連閉會禮一遭也都行了再由會長演說上幾句該有多末堂皇呢?踢完了都靜悄悄散了各奔他鄉館直是兩個團体戰不像個賽會了眞叫參觀者不知是怎個下回分解

有人說會長算計青年會准得所以用不着出席行甚麼禮了這話恐怕旁人誤會了大會長是不能有這樣思想的

總而言之往後再開會的時候我盼望不要太草率都要鄭重一些才夠的上眞正提倡体育呢 (劉菊魂)

▲大政黨 據京訊所述政客又有謀組大政黨者吾人方望彼等化除黨見同心戮力乃更擴而大之此後北京之政海波瀾將愈洶湧矣

各國政黨雖亦爭奪權利然各黨有政策可言吾國政黨則舍爭奪權利外不知有他事且其所謂權利者並非有久遠之計畫謀正當之發達目光所及祇在金錢職位但圖一時徼倖而已是政黨愈大爲害愈烈在他國各黨對峙彼此監視尙可以收互相顧忌之益吾國則因對峙之故傾軋愈甚往往但求排除異己不擇手段遂至無惡不作往者兩大黨對峙國家受其影響害已不勝言今若再鼎足而立其害更何堪設想此吾人聞大政黨之說不能不惴惴危懼者也

組大政黨者聞將擁黃陂爲黨魁愛黃陂乎害黃陂乎在彼等別有所謀自不暇計利害爲黃陂計實以勿墜人漩渦爲佳也 (浩然)

▲閩事 閩事發生至今已有數月今則逾趨愈緊矣孫傳芳赴閩顯然持武力平閩主義而前日力主援助李厚基之張紹曾今又將登台總握國事內外均主武力閩禍安得消弭吾人於閩事初發之際即反對政府用武力並預測其結果將予閩人以重大犧牲自徐樹錚離閩而形勢一變臧致平獨立而形勢又一變一變再變以至今日方謂閩事或可暫行維持待國家統一時與各省共同解決不謂洛吳迷信武力以昔斯誠最可痛心者也故爲閩人計此時之待湘贛者待閩必使之糜爛而後已應力阻北兵入贛一面推舉閩人入中資望高而南北都有關係者出調停之任靜候國家統一時再與各省一致解決如是庶可不至糜爛不然者殆矣

△范家屯▽

檢驗命案

本埠商號復興隆搶斃更夫一則業誌前報今廿二日午前懷德縣儲知事協同檢驗吏來埠檢驗當場訊問砲手與更夫均係財東之親戚而砲手任事甫及八日竟將更夫擊斃其中不無有隱遂將砲手帶縣究辦將來如何懲處俟訪續誌

槍案迭出

本埠昨二十三日晨在距街二里朐灰耙岡屯有糧車數輛行至該屯被胡匪攔住卸去韁馬八匹並刦去錢財若干當即逃逸同日晚六時許商號福盛東正在與糧戶算帳之際忽而闖入胡匪五名各持手槍搶去奉票三千餘圓云

△遼源▽

擊斃匪徒

日前二十一號有溫都爾親王府恩德地局催租人王自榮來遼交欵歸時行至爵舒圖山東邊距縣十餘里突遇一匪鄒某手持小鎗將馬匹租票均行刦去該匪貪心未足又將寶糧大車刦奪若干適爲二區二所巡官閻福廷帶警查道聞信即往擊捕匪中鎗被斃當夜送至警察事務所未及細訊匪即因傷氣絕當經永所長達知該地局具情將所失馬匹租票照數領出業經知會檢察偸驗驗畢當即殮埋云

△洮南▽

保障一方

駐洮游擊隊統領張君仙濤爲人樸實辦公認眞對於地方治安加意保護不遺餘力並不分晝夜帶差弁多名巡查街巷以防不虞故現在洮邑四民感戴口碑載道云

邀到名伶

洮南縣西街德美茶園邀來平戲一夥按日登台開演與通地面日久生厭坐客寥寥於夏歷十月間又籌欵數百元由津奉邀來坤角王鳳奎名角童子紅水鮮花等一二日登台開演屆時定有一番熱鬧云

△松樹驛▽

擅罰煙案

復縣一區警士劉阻青前在大石橋郵貫充稽查設賭抽頭等情已誌昨報茲查劉某日前又協同單福通至張家溝張吉新家中聲言偶染微恙祈張某購備鴉片及烟具拿出劉阻青當將張某揪住欲帶區究辦嗣經單某調停罰洋五十元了事噫若劉某者既敢罰又敢擅罰誠屬目無法紀云

產生怪物

驛南回頭河住戶陳英順之妻李氏新今春懷孕腹大如鼓日昨臨盆水流盈床而腹內已空以手摩之惟脇下有物微動香催生符數下始產一大胞破之即有物躍出坐諸床上觸之其聲獻噴頭大而尖頂生黑毛嘴尖目突腰細如蜂徧體白毛寸許鄰婦環觀該物睛轉流利陳某以灰火燒斃送諸郊外陳復往觀之而物又復甦已有欲跑之狀陳懼以棒石擊碎傳者均以爲奇云

△盤山▽

拏獲盜匪二則

盤山縣警察第三區區官崔鴻富險長李春暄帶隊在三台子地方拏獲匪傻子幫內黨匪齊德林即老疙疸一名並起獲大槍二枝子彈五十三粒聞已由警長袁停齋親訊備文轉送縣署懲辦矣

又訊本縣第四區區官張華濤隊長傷慶山等帶隊巡邏行至縣北胡家窩舖西街查獲强刦嫌馬之大盜李廣平即老邦子並供出同夥王福貴等二犯搜出手槍一支子彈十四粒是夜抓車解至警所當經袁偉賓所長審訊復由股員馬葩塵詳訊不諱供情明確將全案人證轉解縣署彼時經承審傳紀常嚴訊懲辦袁所長涖任後督飭有方屢獲要犯誠可謂克盡厥職云

△柳河▽

警長被控

柳河警察所長閻宗樸被公民王廷貴尹玉堂等以該所長廢弛公務弊竇多端控告於省公署及警務處尙未確定查辦復經宋世維等六十餘名適値道尹抵柳時以警察違法强抓民車私運木柴等情控告道尹行轅批縣查辦經陳知事集訊宋世維等屆定將來結果如何容訪再誌

△冷鎭▽

破案迅速

古城子肇白氏被搶斃命（公）節已誌前報廿一日塗中所長王鵬忱將馬永祿捕獲並其族人馬四外又有某某共五名一併送縣此案已破惟聞尙株累多人云

是乃名醫

長灘南馬連會(地名)醫士何興洲懸壺多年富有經驗每日求診者大有應接不暇之勢聞何君脈理精細醫術優長應手而活之人不勝枚舉因而遠近馳名云

△望奎▽

重典治匪

駐安站補充團在望奎縣坤字三井與匪接仗陣擒匪首三合鼎山等匪八名經縣署詳訊確係正犯無疑於月之十九日在西門外用鍘草刀鍘斃藉此儆剔不知一般匪徒亦則寒否

奉天萬芝堂參茸莊

太醫院宋醫立案發給執照各省府縣均有代理本堂宋醫子岐應症特此週知

參茸補腎丸 專治腎氣虛損腰痛耳鳴遺精白濁四肢酸軟陽事痿弱等症服之神效每匣二元每六匣十元

宋氏救喉散 專治咽喉諸症單雙乳蛾喉瘟痧症毒纏喉花柳攻喉或腫破潰水漿不進吹之立消每大瓶壹元小瓶五角

神效虎骨藥酒 專治腰腿疼痛手足麻木半身不遂五勞七傷服此酒神效服大桶三元中桶一元五角小桶六角

牛黃上清丸 專治諸般火熱上攻頭暈言語紊亂或偏正頭痛或咽喉不利等症服之神效每大盒一元二角小盒六角

立止咳嗽藥 專治遠年近日痰喘咳嗽虛損勞傷等症服之清肺止嗽化痰定喘奇效每付四角十付三元五角五付一元八角

保胎健母丸 專治婦人久患墜胎者或一次二次者或受孕之後服此丸萬無墜胎之患誠屬保胎之良藥每大匣一元六角小匣八角

調經種子丹 專治婦女經脈不調氣滯血少時常腹痛崩漏帶下心跳脹滿咳嗽盜汗腰痠腿軟服之調經開鬱每大匣二元四角中匣一元二角

琥珀逐淋丸 專治淋白濁小便刺痛沾染花柳魚口便毒毛髮脫落口鼻腐爛等症服之清淋解毒消腫止痛疏利下元詞暢水道每包五角

開胃止痛丸 專治男婦心胃疼痛腹腸脹滿飲食無味嘔吐惡心寒積肚痛等症服之甚效每付三角五付一元四角

萬應回生丹 專治四時瘟疫霍亂吐瀉轉筋抽搐腹痛頭眩絞腸痧等症服之屢經屢驗起死回生每服五角

虎骨熊油膏 專貼左癱右瘓週身麻木筋骨疼痛內服本堂虎骨酒最能舒筋活血每大張六角小張三角

雙合化痞膏 專貼男婦一切積聚心胃疼痛胸膈脹滿氣逆不舒泄瀉痢疾遺精疝氣腰腿疼痛手足麻木小兒食積痞塊氣滯脫肛肚腹疼痛常貼此膏化痞消積速效每份四角

代售處
哈爾濱大德昌　哈爾濱魁升堂　長春祥順德　吉林恒升慶
西豐東興順　西安縣源東　山城子源恒遠　東豐合順興
江省同盛和　呼蘭同和春　鐵嶺永慶東　農安縣玉茗順
阿什河會聚昌　北林子義升東　恒仁縣順發東　海龍縣天豐達
四平街德聚源　奉化縣德聚源　鄭家屯豐聚富　孫家台永慶茂
懷德縣泰和隆　公主嶺泰和增　長春玉茗魁號　義縣西疇順德
新民縣利順東　錦州縣魁峰永　開原萬泰長　本溪縣張碗舖
岫岩永慶書局　營口合順隆　安東益增遠　安東縣恒順慶

麝香黑錫散 專治諸般痧症疼痛難忍急上此藥無不效驗大瓶一元小瓶五角三黃寶蠟丸主治跌打損傷消腫止痛服此丸有起死回生之力每付四角

發賣川廣藥材飲片參茸丸散膏丹虎鹿仙膠一概俱全外埠欲購本堂藥品將欵寄下照辦不悮本舖開設奉天大西關 萬芝堂謹啓 中國電話一一四三號

南北滿州大總經理 大連 營口 奉天 盛進商行

用飛鷹老牌煉乳可使合家身體强壯

喘息祛痰新治療藥

家庭常備新藥 阿斯脫碼脫魯

可驚即效 不依注射一回服用一茶匙之許無論如何苦痛之喘息咳嗽等症者速即恢復如平常無病之勢此本劑之特長點也

本劑為喘息咳嗽之外 百日咳、氣管炎、咽頭炎、其他急性慢性之呼吸器疾患又咳嗽咯痰諸症、更能增体温故感冒患者並感冒頭痛特此尤效也

本新藥非劇毒之劑 依久保田醫學博士出下藥學博士之證明 至於醫科大學附屬病院鐵道醫院等均盛採用之

各地藥店均售

製造發賣元奉天 鶴原藥店製藥部 振替大連一〇八〇番

藥價 五角、一圓、四圓、七圓、 隨代說明書

中國經理店 奉天城裡中街 大德生大藥房

志仁堂雙層化積膏

此膏專貼男婦氣積血積寒積食積心胃疼痛胸膈脹滿噎隔反胃氣膨水膨癥瘕痞塊痢疾泄瀉腎寒腰腿筋骨疼痛手足麻木男子疝氣腎囊潮濕婦人經血不調腰腿疼痛赤白帶下子宮寒冷久不孕育並小兒乳食疳痞蟲積偏墜等症此膏收效甚速少者五六日多者十餘日不但積消聚散而且健脾衛生誠膏藥中妙品此膏每份兩張紅白藥面兩包洋五角

萬靈風寒虎骨酒

專治風寒閉塞週身筋骨疼痛四肢麻木不仁半身不遂口眼歪斜左癱右瘓肩膊串疼腿脚抽筋及多年風寒筋骨老病每秋冬疼痛並治氣寒心腹疼痛兩脇岔氣胸膈膨脹噎塞反胃胃寒嘔吐脾寒瀉痢兼男子腎虛腎寒疝氣腰疼精乏髓冷不能種子暨女子經寒經閉腹痛腰痛下寒白帶不能生育以及產後瘀血積塊等症速飲此酒立見神效每瓶價洋貳元

補元丹　壯陽膏　鹿胎丸

補元丹 專治房勞虧損腎虛陽痿不舉精乏不能種子腰腿痠疼腎瀉疝氣夢遺滑精五勞七傷等每盒洋五角

壯陽膏 專貼風寒筋骨腰腿疼痛並氣寒心腹脹痛男子腎寒腰痛陽痿不舉婦女經寒不能受孕等每盒洋一元

鹿胎丸 專治婦女經血不調經血紫黑腰腹疼痛赤白帶下子宮寒冷久不受孕產後諸虛百損等每丸洋貳角

本堂開設奉天省城特製各藥凡東三省城鎮均有雜貨行代理如貿到就近城鎮問買可也

一般倉庫營業

花柳病 皮膚病 專門科

辦理各種貨物之運搬

横濱正金銀行奉天支店

資本金 壹億圓 拂込濟六千五百萬圓　積立金

電話 日一一番 營業用　日二一二番 營業用　日二五〇番 支配人席用　中[illegible]番 客用

總支店：本行 横濱　東京 神戶 大阪 下之關 長崎　名古屋 倫敦 里昂 紐育 桑港　兒斯愛節兒斯 細牙脫兒 布哇　臘斯安伊列斯 布支布 孟買　羅馬卡達蘭貢 斯拉巴牙 馬尼拉　呢拉 新嘉坡 西道泥 香港 漢口　口 上海 北京 天津 青島 濟南　南 大連 牛莊 開原 長春 哈爾濱　濱 海參崴

普生醫院 內外兩科 小兒科 產婦人科 花柳科 大西關高等廳西對過 院長 女醫士 且美千與 電話 中(一三五三) 日(一五四四)

三有公司 奉天西塔 [illegible] 電話 日一四三三番 中一二〇〇番

東亞公司 奉天小西關 電話一七八番

南滿公司 奉天小西關 各樣煤炭一概俱全 電話 日五二六號 中國五一六番

奉天德慶增葯店廣告

神效補天丹 主治先天不足後天虧損諸虛百損五勞七傷脾腎兩虧飲食無味四肢困倦筋骨酸軟面黃肌瘦咳嗽虛喘填精補髓腎虧潮濕常出涼汗長陽種子煖丹田壯元陽滋補下元之神葯也每劬價洋參元貳角

虎骨延壽酒 主治遠年近日腰腿疼痛半身不隨口眼歪斜左癱右瘓手足麻木兼治婦人經脈不調乾血勞傷子宮寒冷久不受孕以及虛勞等症並皆治之常服者有延年益壽長生不老之功每瓶半觔價洋壹元六角

加味二仙丹 夫腸風下血者乃大便出血故也因臟腑蘊積濕熱成毒風邪胃觸腸胃流熱氣血逆亂榮衛失調不能攝血歸源日久不愈元氣下陷面色痿黃不思飲食無論糞前糞後遠年近日服之神效每丸價洋參角

烏鷄調經丸 主治婦女經脈不調赶前錯後或多或少或色淡如水黑成紫塊崩漏不止赤白帶下經前腹痛四肢無力以致經寒經閉滿腹積塊睡臥不安子宮寒冷久不受孕患此症者服之無不神效每丸洋壹角五分

玉龍化積膏 專治男婦腰腿疼痛諸般積聚逆氣不舒胸膈膨悶手足麻木以及氣積食積血積癥瘕痞塊痢疾泄瀉男子遺精疝氣小兒蟲積偏墜痞瘡等症並皆治之此膏非普通膏藥可比貼之收效甚速每貼洋六角

回陽化陰膏 此膏專貼陰疽之類如瘰癧鼠瘡流注痰核石疽如疊失榮橫痃海底瘰疽是皮色不變之惡核陰疽以及疔毒惡瘡魚口便毒等症皆能治之凡用此膏如瘡破者能拔毒生肌未破者內消而愈每貼洋三角

本號開設奉天小北關白塔寺東以上各葯東省各城鎮均有代理外埠函購郵費自備

老火車牌牙粉

請用中國最先出品之 學理上實驗上 均認為有白齒 固齒嫩面效力之

老火車牌牙粉

(可用以擦面)(其他功用尚多請讀包裝外皮便知)

請將此粉與他種牙粉比較試用

注意 近有奸人仿效敝牌樣式者甚多賜顧諸君千萬認明老火車牌及同昌行牙粉公司製等字樣爲要

種別 一超等者用五色鐵盒紙盒及紅字紙袋等裝之 〇普通者用黑字紙袋裝

此牙粉各埠京廣洋貨店均有代售者

製造兼總發行奉天城內中街賈記胡同

同昌行牙粉公司謹啓

上海英瑞煉乳公司 雀巢牌牛乳粉 勒吐精代乳粉 南北滿洲總代理批發

大連市山縣通四九 株式會社 乾卯商店謹啓 華經理 于春山 電話 長一六〇九番 三〇一七 振替大連口座二二五番

硝石硫黃臭蟲粉藥防疫藥水　漂白材料醫工藥品六百六號　色色兼全價廉貨高

謹啓者敝店專製造醫化學用藥品原料如繭綢織廠草帽等漂白材料無不兼備並代理東西洋漂料顏料香料等品批發東洋硝石硫黃自開設以來深蒙各界歡迎近爲發展營業便利主顧計特添設華商部專爲招待華人一經惠顧異常歡迎無論面訂函購車裝船載或郵送異常迅速且取價從廉每月印有價目表按月郵寄伏祈賜顧幸甚

南北統一之新表示

▲滇唐之商定六條

▲最注意在聯省自治

自羅案發生以來。正式內閣迄未產出。中樞負責無人。所謂南北統一問題者。亦寂無進行消息。茲聞某方面昨接周予覺由雲南來電一則。據云業由唐繼堯商定召集各省代表會議。并擬具會議條件六項。如予承認。則統一可成。茲錄原電全文如下。北京黎大總統王總理鈞鑒。端密。前上諫支佳寒各電。諒蒙鑒悉。解決統一辦法。已與唐督商定由西南六省與中央各派代表數員。擇地開會。即名聯席會議。其會議條件如下。(一)尊重國會自由行使職權。從速完成國憲。(二)於不抵觸國憲範圍內。主張聯省自治。(三)實行廢督裁兵。(四)請宣布民國五年以後。中央所借內外債數目及用途。(五)請宣布民國以來中央與各國締結各項密約。(六)籌商各省善後重要事項。共六條。按自國會通過地方分權及各製省憲案後。唐督甚爲滿意。謂所爭者在聯治精神。不在名義。且深悉憲法中亦絕無明訂聯省字樣之必要。惟此種主張唐一致。持之已久。西南約同。督此次堂皇會議。欲其全然不提。殊難辦到。爭論多日。冠以不抵觸國憲字樣示絕無法外主張。諒可無害矣。廢督裁兵之條。純係官冕文章。中央變通辦理。亦無不可。外債密約兩項。於此庶政公開時代。似可宣布。以示大公。至各省本身事項。已大多因時而異。殊難預訂。統歸諸第六條臨時磋議。關於滇省者。已大略談過。毫無難題。以上皆討論多次。唇焦舌敝。所得之結果。爲此間最後之讓步。舍此恐無磋商餘地。且此項條件。唐督業經遍徵西南各省同意。均無異詞。只待中央承認。即可籌備開會。累年糾紛。一舉可定矣。伏乞鈞座本委曲求全之心。早定快刀斬麻之計。稍事遲疑。又生他故。輾轉時日。枝節益滋。所有接洽結果。謹此電陳。可否施行之處。乞在賜復電。由海線拍發。以致迅速。而便遵行。無任迫切待命之至。周予覺叩皓。

閣員分配 略有端倪

▲接洽中之閣員名單

▲張敬輿之請示保方

▲天津方面之磋議

▲黃陂對新閣員之態度

閣員分配一節。連日張敬輿與津保方面接洽之結果。已決定將財交內屬保。農法教屬議院。海軍聯任。陸軍蔣雁行。外交王正廷。其名單確定者。已有七部。祗餘財交兩席。雖已預擬妥協。惟因保方對于此事。尚未加贊否之詞。因此張氏又甚費斟酌。據接近某方面者云。天津派所擬議之人物。與保派不一致。蓋津派重在張英華張志潭邊守靖。保派重在劉夢庚王毓芝吳毓麟。而曹使則一言不發。依目下之事勢觀之。國會方面。似專重于保定。張紹曾則稍爲傾向于曹邊。黎黃陂則與國會之意見略同。結果仍以保派人物稍占優勢。惟據別一消息。則謂此項閣員。已決定者約有八部。(一)外交王正廷(聯任)。(二)內務高凌霨(聯任)。(三)陸軍蔣雁行(新任)。(四)海軍李鼎新(聯任)。(五)司法。諸輔臣(新任)。(六)教育彭允彝(聯任)。(七)農商張國淦(新任)。(八)交通吳毓麟(新任)。惟財政一席。最初本擬王毓芝。因王絕對不就。後又有改提楊壽枏劉恩源黃郛之說。但以書使之意思測之。擬仍注重王劉二氏。王如不就。則劉氏有望云。又訊張氏自將名單向各黨接洽後。于前日復派其弟偕劉恩源。持此單赴保。面謁曹使。徵求意見。昨晚劉等已返京復命。曹對張援極表贊成。惟對閣員名單。並無甚表示云云。張氏嗣又同其弟及劉磋議結果。決仍照原定主張。將內交財三席讓與直方。並將三席各擬兩人。列單送請曹使選擇云。又訊閣員人選問題。據聞各方面均有代表聚集天津。共同磋議。祗至二十三晚止。大致就緒。又張內閣之外交總長一席。張氏所屬意者。爲施肇基王正廷兩人。

參院議決先選議長

▲楊王接洽妥協之條件

▲參議員對張閣之態度

政學會議員。現在趁此時機。極力主張先行決選議長。再投同意票。昨日二十三日王家襄一派議員。與楊永泰派交換意見之結果。(一)以楊永泰當選參議院議長。但於秘書廳職員。有相當之保留條件(二)以王家襄入閣。將來參議院通過閣員時。由楊負通過王氏之責任條件。關此意見。雙方均已妥協。並定下星期二。開議長決選會。即於星期三開會投票通過張閣同意案。又據某府院消息。黃陂爲慎重起見。廿三日復派某某議員等。分向參議院各派議員疏通。以期下星期三順利通過。又黃陂與張敬輿。于廿三日廿四日。仍極力向各反對議員疏通。除頭髮胡同及某俱樂部已由彭某呂某担任外。所餘之少數人已不足慮。又訊參議院各系議員之態度。據最近情形。可分三種(一)小孫派對於該案。仍持衆議院本系之主張。先決提案人之資格(二)討論系聯合。即予通過。(三)益友政學各系。因該案已經衆院通過。決不主持再生枝節。至不得已時。守中立態度。是以張因意見紛歧。決定直接聯合云云。又聞參院對於張閣同意案。意見仍未一致。其原因實以民八議員中之孫中山派。焦易堂系。孫伯蘭派之王用賓系。反對爲最力。且研究系除王家襄有入閣希望。態度鎮靜外。其他之多數。亦均不表同意。現政府爲謀張閣早日實現起見。已着手爲切實之疏通。但能否收效。刻尚無十分把握。又聞參院各派議員。對於張閣同意。大抵無甚問題。惟參院本身事件。尚甚複雜。或因此影響及於同意案亦未可料。又自衆院通過同意案後。連日各省疆吏。紛紛來電預賀。茲又有李烈鈞來電恭賀。大致謂執事恢復法統。功在民國。此次出任揆席。良殷忭賀云云。

財交兩席 逐鹿糾紛

▲張敬輿擬事事取決於國會

▲楊壽枏運動長財之由來

據某方面傳出可靠消息。楊壽枏運動財長甚力。並爲津派力保之人員。因楊之伯父宗濂。爲直隸道員曾任北洋武備學堂總辦。故楊與曹相識。又連年與曹四邊四辦理棉紗業。微聞今年受有損失。今後不得不借重官家力量。以資救濟。而周學熙實爲楊之背後人。惟楊于民國六年復辟時。上諭派任爲度支部侍郎且翎頂輝煌。在宮門請安謝恩。當時宮門鈔有案可查。而今總長數到楊壽枏身上。可見津保之人才濟濟矣。

又聞交通一席。津保兩方均推重吳毓麟。因吳與內長高凌霨至交。高甚願引吳入閣。並實力方面。已開始向張接洽。奈七嘴八舌。致以閣員名單已更動數次。而各方推薦財長者。不下十餘人之多。前日津議亦無具體結果。於此可覘張閣之難關。不在參院。而在支配閣員問題矣。

又聞張閣對於各方面推薦之閣員。毫無成見。擬事事取決於國會。祗要國會通得過去。則誰當閣員均可。個人并不提入。以示大公無私之意云。

百方羅掘 年關財政

▲官俸及軍政費發放期

▲電各省限日解稅款

年關財政問題。王代揆頗感困難。曾發請簡。約各部總次長於二十四晚。到其私宅計議一切。極望有所籌著云。又據財政界消息。凌文淵氏昨曾向王氏報告年關財政。尚少三百萬元。如關餘能提前於年內交付時。則開支上似無十分困難。是以王氏擬由此着手。聞安格聯氏。已表示願爲政府幫忙。則年前交付關稅。似亦不生問題矣。又聞中央各部署之官俸。及行政費。各軍隊餉項等。二十八日。或可發放云。又聞政府昨已致電各省財政長官。限三日內。將各項積壓稅款。一律解部。俾維年關現狀云。

變幻靡常 閩省局勢

▲張清汝戰敗投降

▲許王臧討論善後辦法

▲黃展雲電拒劉冠雄

閩省局勢。張清汝服降後。泉屬一帶。確已停止戰事。現在所可慮者。上游方面。尚有常軍一師。與王獻臣之各部。下游方面。則一縣有一縣之自治軍。其編制既與尋常之隊伍不同。而統率者又無有一定之統系。因之萑苻徧野。收拾益難。暨王許臧等。有鑒於此。會於巧日(十七)在省召集善後會議。臧致平派楊某列席。結果決定四項辦法(一)由王永泉所部。專任延邵防務。以防贛軍侵入(二)由李部(原林)担任汀永防務。監視王獻臣(三)由臧致平防守漳州阻止粵軍入境(四)由許崇智隨鎮冰黃展雲宋淵源接洽。收編自治軍問題。議定後。聞薩氏曾致黃培松一電。請即取消保安總司令部。黃接電後。業已復電許可。并聲明本人并未就職。將來關於收束自治軍事宜。自當隨力之所及。略予帮助云云。但據另一消息。則謂閩南各界。以黃培松傾向中央。頭腦過舊。現已改推泉州自治軍司令高義。爲保安總司令。茲聞該司令已通電就職矣。又聞黃展雲曁各軍官。聯名電劉冠雄。謂日來泉州南安惠安均已由我軍攻克。長樂敵軍。亦已敗退。閩局粗安。聞先生又將持北廷鎮撫使之命。來閩搗亂。昔年引進李逆。爲禍桑梓。閩人久已拜賜。今欲重演惡劇。我等萬難坐視云。又王永泉電劉冠雄接泉州張師長電云。弟之通電。業經發出。聲明與王臧取一致行動。擁戴孫大總統段上將軍。宗旨確定。至死不移。務希切實陳明。王許兩總司令。然論軍政統屬。均可從長計議。弟之所以久而未決者。因受李督深恩。不忍遽背督。茲據汕頭來人。確報粵軍利用李藉收漁人之利。陽行援助之名。陰行併吞之術。險詐狠毒。不可與共患難也明矣。安海防地。因疏防備。致被襲取。現今前綫暫停反攻以表始終退讓。臧公能否有信。尚不敢必。如仍不能見諒。則其曲不在我矣等語。查張部既表示趨向。實與閩局攸關。特此電聞云。

蔡子民致吳佩孚書

▲教育大家乞憐軍閥

子玉先生大鑒。敬啓者。向悉先生獎進文化。對於旅歐教育。尤具熱心。茲有關於此類間接之一事。欲爲高明陳之。初聞之或未嘗不以爲可怪。然元培等殊無用其避諱。而敢直言於公之前也。茲所欲言者。則前財政總長張弧於文化事業及旅法教育。頗有所盡力。現正避處於津埠一隅。猶不忘懷於京畿教育。慮其根本動搖。而求以和緩學潮。苟其人果爲處心播弄政潮之人。恐將樂觀學潮發生之不暇。更焉肯爲是。由此一端。可見張之爲人。未必如外間之所傳述也。就往事言之。如進行退款興學。力助勤工儉學及中法大學等事。昭昭可見。元培等以教育爲職志者。交接間原不問其政派爲何如。蓋教育者實大道之公。無所偏屬。吳君稚暉之記里昂中法大學。首章附言。即述斯意。立論甚精。茲以中法大學叢刊一冊奉閱。其中有言及張君之處。用墨筆標明以供參閱。此乃戰前之記載。純爲客觀之記述。絕非有私袒於一人。亦無所用其諱言也。又直皖戰後。馮君禹門持示手書。鼓勵文化。其時曾以旅歐教育運動等書託馮君呈閱。諒尚憶及。旅歐教育運動第九十三頁曾記吾人因華工問題。與交通系抵觸。張君任僑工局時。乃力助吾人之主張。毫無袒於梁葉。此外尚有多事。足以證明張非何派嫡系。亦非助長戰禍之人。惟偶然陷於嫌疑之地耳。雖然。政府問題。元培等無須多所論列。惟以張君於教育事業。不爲無功。豈宜緘默。望公加以觀察。使得以在野之資格。助進教育。未唯非計之得者也。未知尊意以爲何如。此事亦曾與李君守常孫君禹有詳談。託爲轉達。專此即頌公安。並候明教。蔡元培李煜瀛敬啓。十一月十日

浙盧最近之時局談

▲裁兵願出自動

▲自治先辦城鄉

浙省各法團聯合會。議決籌備自治。清理財政。辦理工賑等三案。會推舉代表阮荀伯等八人。晉謁盧永祥。並請盧氏加入組織。以資提倡。盧氏答謂自治爲救國之要圖。惟自治基礎。當從調查戶口入手。先辦城鄉自治。庶幾易於進行。至財政一案。因迭次墊解中央欠欵。以致債額增加。將來節流固本。當可使預算適合。以舒民困。辦理賑務。一方面當注意災民。一方面尤須預防將來之再生災害。至工賑二字。須籌到大宗欵項。方能舉行云云。又衆議員褚輔成。此次過杭北上。亦往見盧氏。曾提及浙江軍政情形。謂蘇已核減軍費一百數十萬元。盧氏謂江蘇僅減其虛縻之欵而已。浙江若照江蘇辦法。不過數十萬元。既曰裁減。而所減甚微。似覺不安。總要減有鉅數。方過得去。又省憲審察會會長蔣百里氏。此次由湘返杭後。亦以裁兵事面訪盧氏。盧有願出自動的裁減兵費。毋須人民請願之說。並謂(十四)兩師本月起經臨各費。已減支八成。此

接收鹽田尚需時日

▲日公使未得本國訓令

▲明年一月六日移交

鹽務署及鹽務稽核總所。日前爲接收青島鹽田。曾派吳大業。張松生。王其康。吳扶青等赴青。在久留米街設辦公處。預備二十日實行接收。并即協同日委員於十八日赴城陽。定於二十日實行接收鹽田。近聞日委員方面。又提議延期。蓋因日本方面又提議延期。蓋因日本方面估價總額爲七百七十八萬元。嗣因中日委員會協議採用折衷辦法。中日各認三百八十九萬元。日本方面所認者。歸由日本政府担任。小幡公使日前呈報本國。但迄今尚未接到訓令故前所規。定廿日接收之期。未能實行。因提議延期。聞日本方面擬俟明年一月六日始行移交。該委員等因接收之期尚遠。近已束裝返京。以便報告外交總長王正廷。與小幡公使交涉。督催日本鹽商。以期速爲移交云。

東京將開中國畫會 (日本)

▲都屬希世珍品……有百三十餘件

有中國書畫收藏家顏世清者家藏宋元明名人書畫有五百餘種之多均家傳秘本希世眞蹟非近日僞本可比今顏氏特就其中選出一百三十餘件於前月三十日由北京啓程乘太陽丸抵神戶擬在東京開一展覽會與日本書畫家聯絡現日本畫家方面非常歡迎云

社會瑣聞

洪楊遺跡

▲地下有街衢數十條(江蘇)

蘇州皇廢基茲因開闢公園故於上月僱工去塚平地前發見紅棺一事以誌報端今在游民習藝所後面又發見奇異之事該處本豎有故宇石碑之荒塚甚夥日前由工人等卸石刨土欲犯棺柩詎掘三四尺深發見土磚砌成之街衢約可丈長共有三四十條之多其中全無棺木觀者莫不咋舌稱奇聞父老云此處本洪楊時某王葬身之地或恐虜人起掘故有意築之如是云

聲聞於天之研究 (歐洲)

▲輪軌相擊之聲最大…人聲最小

鶴鳴九臯聲聞於天極言鶴聲之高然地上之音果能高達天空至若何程乎近有英國飛行家現正埋頭研究突此事據云男子大聲可達一千六百餘英尺蛙鳴可三千英尺大鼓及西樂之音可達四千五百五十英尺鶏鳴與古

二總長大鬧芳嘉園 (北京)

▲李根源縱弟行兇

▲磕響頭口叫恩人

▲吳諮議大受埋怨

▲打赤膊栽倒地上

日前賈家胡同芳嘉園雲南會館忽來一醉漢自稱李武臣說他的父親李大茂做過千總他的大哥李根源現做總長一進門就叫快取鴉片烟來門者回答此處沒有李武臣便大踏步進上房說這個地方是我家的你們是些甚麼人在這裏盤踞我是二總長李二大人你們都替我滾出去當時把上下衣服脫得一絲不掛逢人便打其時雲南的閽人差不多都在那裏聽見外面叫喊不知何事當有趙某張某出來一看知是李武臣發了酒瘋趕緊退到屋內這李武臣眼快遂即跟踪上去進門時栽倒地下經人將他扶起李大打特打茶壺盌碟滿屋紛飛趙張二人潛伏桌下其時有一老人坐着未動李見之雙膝跪下連呼恩人不置頭碰地有聲此老人問其何以至此據說我的父親李大茂是你栽培的我的哥哥李根源也是你提拔的現在我的父親死了求恩人救命老人見其言語支離遂叫他起來出去李大發脾氣以手探腰說招標罷老人遂倚椅而立不予置辯李武臣又要求老人趕緊通電到其住宅要李根源親身來接才去其時有人電達李根源宅旋車嗚嗚由豐盛胡同跑到賈家胡同看見李武臣太不像話把屋中玻璃打碎不少手也弄破了李根源叫他休息問他怎麼吃酒的他說嫂嫂請客吳某就是你新委諮議他勸我吃的我並沒有醉你也替我走開李連聲嘆氣說報應報應並向老人陪罪聽說這老人姓丁就是奮威將軍云

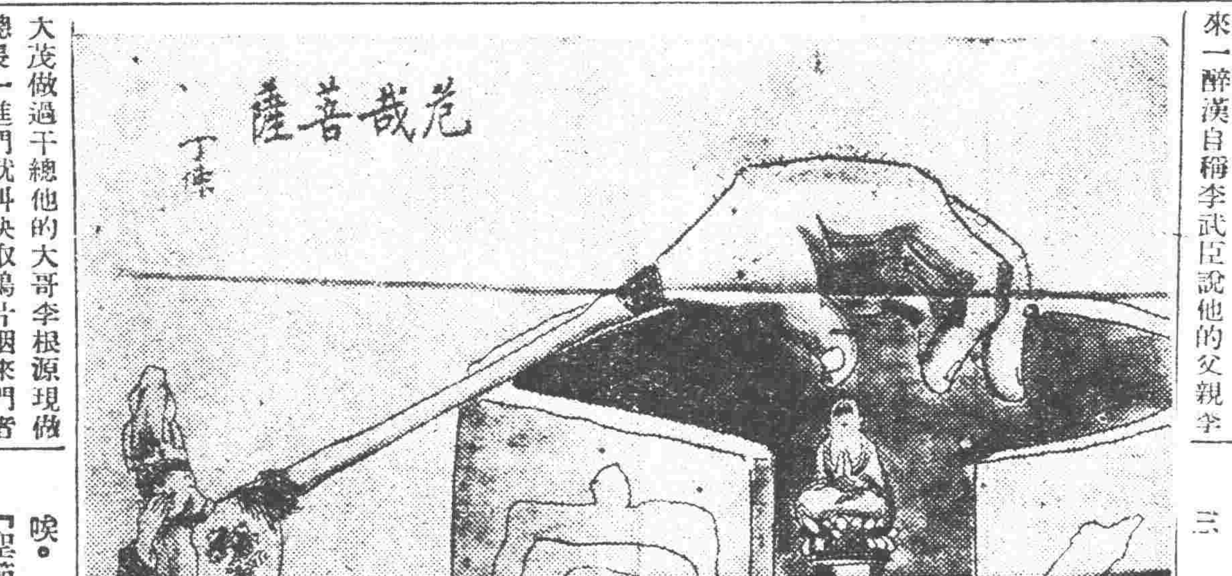

☆新詩☆

◇聖誕節歌(一) (翔鶴)

一

鏜鏜。錚錚。

消晨從禮拜堂里發出的莊嚴鐘聲！

陽輝在塔尖閃耀。

好清肅的聖日呵。

好淡遠的晨興！

唉。曉露未收。

殘星猶存！

二

聖節降臨。

聖節降臨。

靜聽著合奏的祈禱琴音。

一一優柔琴音！

三

唉。天使在我心窩中歌唱了。

「聖節降臨

仙樂雍升。

快來呵。快來。

共諧美那一九二二年前此日降生的聖潔赤嬰！」

四

我心兒隨著歌聲搖顫。

魂兒在空際飄行。

我頂禮了。我膜拜了。

但不知我此日的頂禮。

可能消除我積世的惡因？

五

唉。已疲乏的人們呀。

你們快拭去眼淚。

拋下愁擔。

來洗禮自身。

讚美聖靈！

六

已懺悔殘毒的人們呀。

你們快捨去惡波。

浮出惡浪。

放下武器。

來洗禮自身。

讚美聖靈！

實業淺說

紹興酒之新研究(續)

(一)糯米 糯米爲釀造紹酒之最主要成分紹興章東明號所用糯米俱採自本縣亦間有用嘉興湖州無錫等處所產者杭州近所產者其打米方法尙係純用人力置米臼中以杵舂之而舂米既竣並不洗滌即浸甕中每甕約容米二擔任其泡浸一晝夜翌日即以米蘿撈出用冷水洗淨置飯甑蒸之蒸時以一人專司火力之加減一人混和甕中之水俾溫度得其平均經三四十分鐘俟米粒壓潰即可卸下茲將其乾米分析如左

	恒泰醬園 風乾物	恒泰醬園 乾燥物	章東明號 風乾物	章東明號 乾燥物
水分	一六．六〇	〇	一六．三一	〇
粗蛋白質	七．七〇	九．二四	六．一五	七．三五
粗脂油	一．三二	一．五八	一．四三	一．七一
粗纖維	〇．四八	〇．五八	〇．六三	〇．七六
可溶性無窒物	七三．四九	八八．一一	七五．〇四	八九．六五
灰分	〇．四一	〇．四九	〇．四四	〇．五三

(二)麵麥 麵麥係小麥所製收穫後即置臼中舂之使碎再用水浸透後俟其溫度上昇徐徐起酸酵作用酸酵期間夏季約一星期冬季則須兩星期乃發現各種黴類俟經過六七十日後方可供實際之用其時麴麥顏色已成淡灰褐色間亦有呈黑灰褐色者其分析之結果約如左表

	恒泰醬園 風乾物	恒泰醬園 乾燥物	章東明號 風乾物	章東明號 乾燥物
水分	一四．二六	—	一五．一七	—
粗蛋白質	一二．四八	一四．五六	一三．五八	一六．〇一
粗脂油	一．三七	一．六〇	一．三八	一．六四
粗纖維	二．六一	三．〇四	二．六四	三．一一
可溶性無窒物	六六．九六	七八．〇九	六五．三六	七七．〇七
灰分	二．三二	二．七一	一．八七	二．一九

(未完)

經濟欄

◎上海銀行存倉總數

▲年終時之統計

最近上海凱中外各銀行暨南北各錢莊存倉銀洋大條等總數計現銀共存二千八百七十三萬兩現洋共存三千二百六十三萬元大條銀共存一千一百八十二條(每條約計銀一千兩)今將各銀行所存細數分列於下

匯豐	大條銀十一條	銀三百四十萬	洋三百九十萬
麥加利		銀二百七十萬	洋二百二十萬
道勝		銀一百三十七萬	洋三十四萬
東方		銀三百二十萬	洋一百萬
花旗	大條銀三百十六條	銀一百八十萬	洋一百十二萬
華比		銀七十萬	洋六十萬
荷蘭		銀七十萬	洋七十萬
中國	大條銀五百三十四條	銀四百萬	洋七百七十萬
交通		銀一百八十二萬	洋六百十九萬
通商		銀三十萬	洋七十萬
有利		銀五十八萬	洋五十五萬
友華	大條銀一百六十三條	銀三十萬	洋三十萬
大通		銀二十五萬	洋三十萬
大英		銀四十四萬	洋十萬
安達		銀三十四萬	洋十萬
懋業		銀三十萬	洋十萬
華義		銀四十五萬	洋十二萬
正金	大條銀一百五十八條	銀一百〇九萬	洋五十四萬
台灣		銀一百二十二萬	洋四十萬
住友		銀九十萬	洋二十萬
朝鮮		銀十七萬	洋七萬
三井		銀七十萬	洋十萬
三菱		銀五十萬	洋三十萬
本街存底約		銀一百五十萬	洋五百萬

◎不可臆測之市況

▲馬克回縮 ▲公債爆漲 ▲花紗轉好

在前個月中公債票價因財政問題之糾紛與公債基金之搖動加以還本不能如期抽籤之關係因此公債票價曾經回小如整理金融上週曾回小以至五十七元又整理六厘上週曾回小以至四十三元近則逐日飛漲如金融二月期貨前日曾漲至六十四元如整六十二月期貨除息前日曾漲至四十六元雖昨日略爲回但小甚平定說者均謂以吾國財政現狀如此紛亂危險其結果反使公債票價提高誠爲不可臆測之事也

在前個月中紗廠因花價高昂紗銷又不見旺且製紗成本以與市價核算反有虧本之虞因此減錠四分之一以減少出貨俾得維持成本當時識者均以爲雖減少錠數俾以維持需給之均衡然能否抬高紗價則尙屬疑問也乃近數日來因現紗銷路忽然轉旺期紗市價隨以看好他方面因海外紗花隨匯兌市價以俱漲騰貴市面乃愈堅俏說者均謂紗價之漲係由於海外棉紗市價轉昂之激刺若就紗廠現狀與國內銷路而論殊未能謂紗價上漲紗市即有轉機誠不可臆測之事也

徵諸上海市面歷年之趨勢及金融商業之季節關係以觀察之凡各商況大概盛於冬季而疲於春夏雖不能强定一種公式以爲徵信但因習慣之相沿每可引以爲信試回憶去年此時公債票均甚昂貴如整六常在四十五元左右如金融常在六十五元左右迨及今春方始看疲今則又已回復去年此時之布面突又如去年此時如十五支大鐘與雲鶴兩種廠紗市價每包均盤旋於一百十五兩上下今年九十月紗價最疲現則又已回復去年此時之市面突若馬克匯價去年此時已逐漸回縮每兩約合八九十馬克今尚不准相提並論因目前雖日趨縮勢以較去年此時所差仍極懸殊又按馬克匯價之長縮純由於國際金融之關係其變動殊難臆測惟就公債與紗花之兩種市面而論其是否能以立定或恐有所難能因目前時局如此糾紛近今商況如此凋敝除本身之需給關係而外是否不爲其他商業所影響周尙未敢必也

◎上海中國合衆蠶桑改良會監理員易人

李根源到農商部後對於部務擬加整頓除函聘聶雲臺裴廷碩李仲堅等充該部顧問王震東臧勵和鄭曉東等充該部諮議外昨復派吳應圖充上海合衆蠶桑改良會監理員並訓令前監理員徐球回部供職查上海蠶桑改良會監理員徐球自振瀛逝世後農商部即改派農林司僉事徐球接充徐甫到上海即奉令調回改派吳氏接充徐氏頗感奔馳之苦云

◎全國物產調查會裁撤

全國物產調查會設立於盧信公長農之時其性質與從前農商部所設之經濟調查會及產業調查會無異嗣以經費無着久擬裁撤昨該部下一部令已將該會裁撤除部員及未報到之會員外一律給予一次津貼五十元以爲資結束云

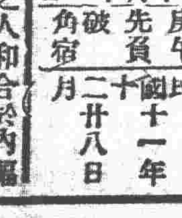

舊曆十月十一日 木曜 庚午 先負 破 角宿

民國十一年十二月廿八日

本日之吉凶▲一白之人和合於內福自外至之日外出長居凶巽吉▲二黑之人他人語我以强事之日注易出欵乾巽吉▲三碧之人總不得志勿徒不平以待時午后則吉艮坤吉▲四綠之人抑進取氣養英氣於田園以待後日吉▲五黃之人起業初小而後大之日南乾巽吉▲六白之人奢爾反遇雨之日南吉▲七赤之人易起口舌之日他人事勿伸手爲安南乾吉▲八白之人物事雖易遲延勿進急則能和以進之日南吉▲九紫之人易假秩序之日喜之過度則發生北坤吉

登錄商標

艷面治癬水

藥價 小瓶十五錢 大瓶三十錢

此藥製法淨潔而無臭神効奏速善治諸般瘡癬疥毒風疹濕疹頑癬風癜紅白汗癜痒瘡魚鱗牛皮頭禿鬚落痳毒雀癜男婦陰陽濕瘡皮膚潰爛毒水流濃久不愈等症速取此藥塗擦患處能驅除毒氣而令肌肉復生眞身而艷麗豐滿光潔之妙別家不備此聖藥

發售處 廣濟堂藥房

登錄

艷面治癬膏

藥價十錢

各地藥舖均有代售

本店 奉天小西關大街路南 電話日二三三 中一〇八一
分店 奉天新市街春日町 電話日七七五

Sole Agents For The Samuel Samuel & Co, Ltd The China Electric Co Ltd

營業課目

輸出入、油房、製粉、電燈電話、鐵道、工場、鑛山用諸機械、金庫、衡器
鐵、鋼、土木建築用品

奉天浪速通
合名會社 藤田洋行
電話(日三四三、三二四)(中二九四)
振替大連一七八番

淋

淋濁一症西醫名爲淋毒菌在男子發於尿道在女子發於子宮此症緣因或由娼妓之傳染或感受風寒或房勞過度而得病之由不同也倘日久失治諸病叢生…歐西購到淋病新藥名曰殺菌止淋丸專能殺菌解毒…症均能立効輕者一星期全愈重者兩星期除根誠爲世界獨一…每日量六粒定價小洋五角…外埠代售處○奉安東財神廟街永祥…門外新華書局開源…福慶…○三元興合廣福…○本溪…

奉天大西關上頭英美大藥房啓

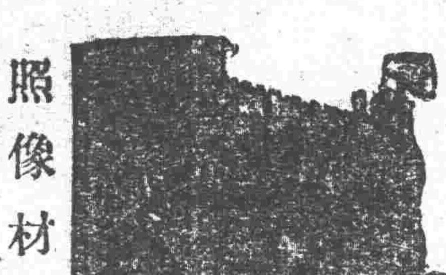

照像機械

敬啓者時下中國一般撮影界日盛一日刻下正撮撮影界之好時節

敝店特由歐英美各國選購精巧無比之照像機器以及照像一切材料從廉出售以酬顧客之雅意敝店開設滿鮮數年條茲將專販賣照像機械爲業以誠實懇切故蒙中日諸君之光顧敝店乃德國優路控滿會社及矮克發會社在滿洲總代理店尚爲英美法日有名製造會社之特約店所有機械華人無不試用種種材料一應俱全

現在庫內豐富請不拘多寡購用一試爲荷

照像材料
奉天浪速町六
岡田本店
電話(一三三四番)(一九五三)
振替大連一〇七一番

在庫品表 定價表 型錄
無費 送贈

小賣部 奉天浪速町六
支店 大連信濃町
哈爾賓 鳥家石道瓜牙街

營業課目
軍需品商 合名會社
呢絨、毛毯、金線、肩章、一切服裝物品
一概批發
奉天浪速通二十三番地
滿蒙商會
電話 中一三三二六 長六三八
分號哈爾賓道外八道街

花草樹木販賣
盆栽各種出租
包辦工程築山庭園等事
奉天松島町
奉樂園
電話 一一一八番

純良 (奉字) 醬油

啓者本會社開設以來僅及四載資本金壹百萬元設備完美因商業上爭估優勝先於各貨內情別改良佳造伏醬不惜巨資大加改良...滿洲... 出品純良也現又聘請學識優深經驗宏富... 中嶋氏擔任釀造將來出品之精良滋味之優美較昔更佳矣賜顧諸君請嘗試之方知言之不謬也

醬油釀造場
株式會社 奉天醬園
日電話六四一番
大連市奉天街 電話二五六八番 出張所
安東縣 奉天醬園出張所 電話五八八番
撫順 奉天醬園出張所 電話一八九番
長春 奉天醬園出張所 電話一一九一番

營業科目

本行發售銅、鐵、錫、鉛、鐵管、鐵板，以及各種機械用油類一概俱全並一般工場用、礦山用、紡紗用、電燈用、油坊用、製米用、大工各種機器兼辦理暖氣爐事宜及建築用洋灰、洋釘子、磁、鉛、油、各種材料種種品目筆難盡述

如蒙賜顧諸君駕臨價格雅分外從廉以酬意恐未普知特此佈告言之非虛尚其惠顧

奉天日站富士町六番地醫學堂南
正祥洋行支店
電話一〇七二

中華書局

國民學校用

東三省補助讀本

全一冊 定價一角

本局應東三省教育界提倡小學增加鄉土教材的需要，編輯這本書。要點列下：
(一)這書精選東三省的事物，做每課的教材，專供東三省小學校的補助讀本。
(二)這書共編二十四課，凡是東三省的特別教材，都已採入。教者不論何學期，祇須隨時插入教授，是很便利。

(千203)

預備賀新年

歲云暮矣新年將屆敝局爲便利各界賀年起見特精印各式賀年柬文詞典雅印製精美定價尤廉需用在即選購從速

創製 舊式賀年柬 每札十張定價一角二分
此柬仿習用信札式文詞典雅印製華美折成信式即可付郵既有信封又減郵費便莫甚焉共分政界軍界商界學界女學界普通男界普通女界七種各界分製各臻其妙購用此柬美備莫倫

銀行支票式賀年柬 每冊十二張定價二角
此柬仿銀行支票式用歐西文字三色精印驟然視之儼與支票無異塡寫彼此姓名亦與支票一式寄與友朋支取一年之幸福豈不別開生面皆大歡喜製印極精定價尤廉

五彩精印 西式賀年柬 每張定價一角
此項賀片純仿西式用五彩精製所繪之圖取意吉祥賀詞中西並列繕寫新穎仿製極似絕無不中不西之弊致賀外賓最爲適宜

奉天鼓樓北中華書局發行

中華書局

小本英文說苑

井外仙源

一冊一角五分

本局出版小本英文說苑係選印英美短篇名著後附國文注釋(凡有解釋之詞均加號數以便檢查)頗便初學英文者之閱讀茲又出井外仙源一種既饒趣味文字復淺顯曾習英文二年者均可自修

小本英文說苑

一 山中人	全一冊	角
二 三姊妹	全一冊	角
三 雪山兒	全一冊	角
四 琉璃語	全一冊	角半
五 人獸聞	全一冊	二角
六 魔窟中兒	全一冊	角
七 蕊奇異	全一冊	角半
八 卵	全一冊	角半
九 井外仙源	全一冊	角半

(仿78)

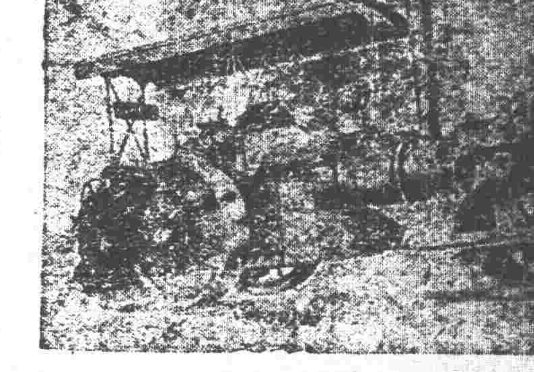

本行專辦

鋼碗、鋼鐵、五金原料兵工廠、電燈廠、鑛山、油房、磨房、火磨、機器大小工廠所用機械一切修馬路機器等件直接代理兩洋工廠價格公平契約快速實行正確諸位到本行面議証確實

奉天 藤田養
同天洋行
本店……日站琴平町六番地
支店……城裡大南門裡路西
電話(日一二一四)(中二一九二番)

健胃強肺

適有下痢肚痛等症一服本劑見効如神眞可謂整腸之靈藥也

山田正路丸
ヤマダセイロガン
大連 東昌洋行

勸君肚裏稍覺不爽快立服本劑可也如果大意必有後悔不及之患

資誠堂鑑製

一視同仁
專治 眼病、心臟病、花柳病、痔瘡、外科諸症、肺癆病
六百零六藥針一針 小洋八元
痔瘡藥針一針 小洋兩元
其他各種藥價便宜均按小洋計算
每日視貧人五人不取藥價
恐未週知特此佈告
本院住在十間房大街中晚路北
松岡醫院
電話一四二五番

內科 外科 一般診療
日站江之島町一四
吉田醫院
電 三二七

新藥出現 官准立案
靜怡齋秘製婦人產後寶靈丹

本齋存道德之心懷活人之念研究此丹廿年有餘施治於人卓著神效眞乃百發百中非是徒託空言專治婦人產後血暈血滯血塊血瘀兒枕作痛水腫膨脹及胞衣不下子死腹中小腹疼血痛瘀作衝惡寒身顫敗血攻心惡心嘔吐氣喘血崩四肢浮腫小便閉澀大便祕結惡露不清口噤拳攣怔忡悶滿虛煩一切異症至醫所不解人所未經但服此丹無不立見神功其產後平安者更宜服用能防患未然杜絕百症凡家庭之中各宜預先置備以期臨時川急可以起死回生若用以贈人勝於常禮誠產後之聖藥無上之良品也

代售處
奉天城各街均有寄賣 遼陽福興德 福升長 吉林景合會 吉春長 廣順利 劉二堡 同合懋 遼中保利權 彰武 豐盛當 通化 同興福 寶順德 賞屯 廣德泉 昌圖德順和 本溪 盛廣 福增利 千金寨 義合東 同發和 南坟 廣升源 連山關 慶豐源 柳匠屯 恆源厚 通遼 德聚和 理春 慶盛泰 萬兩河 大德東 鳳家窩 德聚和 橋頭 天增合 輝南 天增興 孫家台 和興隆 開原 慶聚森 伊通 東順和 延吉 同順福 哈爾賓 恒盛永

經批發 奉天北關萬壽寺胡同萬生福院內
靜怡齋主人 默如氏謹白

(應月賦販賣)

美斯達號自轉車

宮田製自轉車由完備之工廠巧妙之機器諳練之工師所製成其器質之優製產額之多大實占東亞第一位

滿蒙代理店 昌和洋行本店
大連 北大山通
電話(日七六番)(中五九)